

**PRÉFECTURE**  
SECRÉTARIAT GÉNÉRAL  
Service de coordination des politiques publiques  
Section de coordination des installations classées  
pour la protection de l'environnement

**Arrêté préfectoral n° 2020-0016 du 6 janvier 2020 autorisant la société SAS LE PREAU  
à exploiter un élevage de porcs et à installer une unité de méthanisation  
sur le territoire de la commune de Moulins-sur-Yèvre au lieu dit « Sous la Cour »**

La préfète du Cher,  
Chevalier de la Légion d'honneur,  
Officier de l'ordre national du Mérite,

**Vu** le code de l'environnement et notamment son titre VIII du livre Ier ;

**Vu** la nomenclature des installations classées ;

**Vu** la nomenclature des installations, ouvrages, travaux et activités soumis à autorisation ou à déclaration en application des articles L. 214-1 à L. 214-6 du code de l'environnement ;

**Vu** le SDAGE, les programmes d'actions national et régional pour la protection des eaux contre la pollution par les nitrates d'origine agricole ;

**Vu** le décret n° 2004.374 du 29 avril 2004 modifié, relatif aux pouvoirs des préfets, à l'organisation et à l'action des services de l'État dans les régions et départements et notamment son article 43 ;

**Vu** le décret du 9 août 2017 du président de la République nommant Mme Catherine FERRIER, préfète du Cher ;

**Vu** l'arrêté du 20 août 1985 relatif aux bruits aériens émis dans l'environnement par les installations classées pour la protection de l'environnement ;

**Vu** l'arrêté du 23 janvier 1997 relatif à la limitation des bruits émis dans l'environnement par les installations classées pour la protection de l'environnement ;

**Vu** l'arrêté du 02 février 1998 modifié relatif aux prélèvements et à la consommation d'eau ainsi qu'aux émissions de toute nature des installations classées pour la protection de l'environnement soumises à autorisation ;

**Vu** l'arrêté du 11 septembre 2003 portant application du décret n° 96-102 du 2 février 1996 et fixant les prescriptions générales applicables aux sondages, forages, création de puits ou d'ouvrage souterrain soumis à déclaration en application des articles L. 214-1 à L. 214-3 du code de l'environnement et relevant de la rubrique 1.1.1.0 de la nomenclature annexée au décret n° 93-743 du 29 mars 1993 modifié ;

**Vu** l'arrêté du 11 septembre 2003 portant application du décret n° 96-102 du 2 février 1996 et fixant les prescriptions générales applicables aux prélèvements soumis à autorisation en application des articles L. 214-1 à L. 214-3 du code de l'environnement et relevant des rubriques 1.1.2.0, 1.2.1.0, 1.2.2.0 ou 1.3.1.0 de la nomenclature annexée au décret n° 93-743 du 29 mars 1993 modifié ;

**Vu** l'arrêté du 22 décembre 2008 relatif aux prescriptions générales applicables aux installations classées soumises à déclaration sous l'une ou plusieurs des rubriques nos 1436, 4330, 4331, 4722, 4734, 4742, 4743, 4744, 4746, 4747 ou 4748, ou pour le pétrole brut sous l'une ou plusieurs des rubriques nos 4510 ou 4511 ;

**Vu** l'arrêté du 10 novembre 2009 fixant les règles techniques auxquelles doivent satisfaire les installations de méthanisation soumises à autorisation en application du titre Ier du livre V du code de l'environnement ;

**Vu** l'arrêté du 04 octobre 2010 modifié relatif à la prévention des risques accidentels au sein des installations classées pour la protection de l'environnement soumises à autorisation ;

**Vu** l'arrêté du 19 décembre 2011 modifié relatif au programme d'actions national à mettre en œuvre dans les zones vulnérables afin de réduire la pollution des eaux par les nitrates d'origine agricole ;

**Vu** l'arrêté du 27 décembre 2013 relatif aux prescriptions générales applicables aux installations relevant du régime de l'autorisation au titre des rubriques n° 2101, 2102, 2111 et 3660 de la nomenclature des installations classées pour la protection de l'environnement ;

**Vu** l'arrêté préfectoral d'autorisation n° 3007 du 12 juin 1995 autorisant l'extension d'une porcherie sur le territoire de la commune de Moulins-sur-Yèvre ;

**Vu** l'arrêté n° 2011.1. 048 du 26 janvier 2011 réactualisant l'arrêté préfectoral n° 3007 du 12 juin 1995 modifié, abrogeant l'arrêté préfectoral complémentaire n° 2008.1.178 du 11 mars 2008 et autorisant la poursuite de l'exploitation d'un élevage porcin et l'épandage agricole de ses effluents ;

**Vu** l'arrêté préfectoral en date du 06 septembre 2019 ordonnant l'organisation d'une enquête publique pour une durée de 32 jours du 07 octobre 2019 au 07 novembre 2019 inclus sur le territoire des communes de Moulins-sur Yèvre, Nohant-en-Gout, Savigny-en-Septaine et Osmoy ;

**Vu** la demande du 07 février 2019, complétée les 23 mai 2019 et 13 juin 2019, et finalisée le 16 juillet 2019, présentée par la SAS LE PRÉAU dont le siège social est situé « Le Préau » – 18 390 Nohant-en-Gout, à l'effet d'obtenir l'autorisation d'exploiter un élevage de porcs et une installation de méthanisation située au lieu dit « Sous la cour » à Moulins-sur-Yèvre ;

**Vu** la décision n° E19000149/45 en date du 23 août 2019 de la présidente du tribunal administratif d'Orléans, portant désignation du commissaire-enquêteur ;

**Vu** les avis exprimés par les différents services et organismes consultés en application des articles R. 181-18 à R. 181-32 du code de l'environnement ;

**Vu** l'avis de l'Autorité Environnementale n°2019-2520 en date du 02 août 2019 ;

**Vu** l'accomplissement des formalités d'affichage de l'avis au public ;

**Vu** la publication de cet avis en date des 18 septembre 2019 et 12 octobre 2019 dans le Berry Républicain et des 20 septembre 2019 et 11 octobre 2019 dans l'Information Agricole du Cher ;

**Vu** les avis émis par les conseils municipaux des communes de Moulins-sur-Yèvre, Nohant-en-Gout, Savigny-en-Septaine et Osmoy ;

**Vu** le registre d'enquête et l'avis du commissaire enquêteur ;

**Vu** l'accomplissement des formalités de publication sur le site internet de la préfecture ;

**Vu** le rapport et les propositions en date du 06 décembre 2019 de l'inspection des installations classées ;

**Vu** le projet d'arrêté porté le 13 décembre 2019 à la connaissance du demandeur ;

**Vu** le courriel de M. Etienne Sallé de Chou en date du 22 décembre 2019 indiquant qu'il n'émet aucune observation sur le projet d'arrêté et les prescriptions ;

**CONSIDÉRANT** que l'installation de méthanisation et la régularisation de l'élevage de porcs relèvent de la procédure d'autorisation environnementale ;

**CONSIDÉRANT** que le projet représente une modification substantielle du site ;

**CONSIDÉRANT** que le projet devait être soumis à évaluation environnementale ;

**CONSIDÉRANT** que l'autorité environnementale indique que le contenu de l'étude d'impact et de l'étude des dangers est en relation avec l'importance des effets et des risques engendrés par l'installation, compte tenu de son environnement ;

**CONSIDÉRANT** que l'autorité environnementale indique que le dossier prend bien en compte les incidences directes, indirectes, permanentes ou temporaires du projet sur l'ensemble des enjeux environnementaux identifiés, et que les mesures prévues pour supprimer et réduire les incidences du projet sont cohérentes avec l'analyse des enjeux environnementaux et les effets potentiels du projet ;

**CONSIDÉRANT** que des dispositions tant techniques qu'organisationnelles sont prévues afin de prévenir le risque d'explosion du biogaz (soupapes, événements d'explosion, permis de feu...) ;

**CONSIDÉRANT** que l'exploitant s'est engagé à ce qu'aucune construction ne soit réalisée sur les parcelles impactées par les effets irréversibles de surpression liée à une explosion de biogaz ;

**CONSIDÉRANT** que l'installation de méthanisation conduira à réduire les nuisances olfactives liées à l'élevage de porcs ;

**CONSIDÉRANT** que l'obtention de digestat conforme au cahier des charges DigAgri1 permettra de diminuer la pression azotée sur les parcelles réceptrices ;

**CONSIDÉRANT** que l'obtention de digestat conforme au cahier des charges DigAgri1 permettra d'atteindre l'équilibre de la fertilisation en phosphore, conformément aux prescriptions du SDAGE Loire-Bretagne ;

**CONSIDÉRANT** que les consultations effectuées n'ont pas mis en évidence la nécessité de faire évoluer le projet initial et que les mesures imposées à l'exploitant sont de nature à prévenir les nuisances et les risques présentés par les installations ;

**CONSIDÉRANT** qu'en application des dispositions de l'article L. 181-3 du code de l'environnement, l'autorisation ne peut être accordée que si les dangers ou inconvénients de l'installation peuvent être prévenus par des mesures que spécifie l'arrêté préfectoral ;

**CONSIDÉRANT** que les mesures d'évitement, réduction et de compensation des risques d'accident ou de pollution de toute nature édictées par l'arrêté ne sont pas incompatibles avec les prescriptions d'urbanisme ;

**CONSIDÉRANT** que les conditions légales de délivrance de l'autorisation sont réunies ;

**Sur** proposition de la secrétaire générale de la préfecture du Cher,

# 1 - PORTÉE DE L'AUTORISATION ET CONDITIONS GÉNÉRALES

## 1.1 BÉNÉFICIAIRE ET PORTÉE DE L'AUTORISATION

### 1.1.1 Exploitant titulaire de l'autorisation

La société Le Préau, dont le siège social est situé à « Le Préau » – 18 390 Nohant-en Goût, est autorisée, sous réserve du respect des prescriptions du présent arrêté, à exploiter sur le territoire de la commune de Moulins-sur Yèvre, au lieu-dit « Sous la Cour », les installations détaillées dans les articles suivants.

### 1.1.2 Installations non visées par la nomenclature ou soumises à déclaration

Les prescriptions du présent arrêté s'appliquent également aux autres installations ou équipements exploités dans l'établissement, qui, mentionnés ou non dans la nomenclature, sont de nature par leur proximité ou leur connexité avec une installation soumise à autorisation à modifier notablement les dangers ou inconvénients de cette installation, conformément à l'article L. 181-1 du code de l'environnement.

### 1.1.3 Abrogation des actes antérieurs

L'arrêté préfectoral d'autorisation n° 3007 du 12 juin 1995 autorisant l'extension d'une porcherie sur le territoire de la commune de Moulins-sur-Yèvre est abrogé.

L'arrêté n° 2011.1. 048 du 26 janvier 2011 réactualisant l'arrêté préfectoral n° 3007 du 12 juin 1995 modifié, abrogeant l'arrêté préfectoral complémentaire n° 2008.1.178 du 11 mars 2008 et autorisant la poursuite de l'exploitation d'un élevage porcin et l'épandage agricole de ses effluents est abrogé.

## 1.2 NATURE DES INSTALLATIONS

### 1.2.1 Liste des installations concernées par une rubrique de la nomenclature des installations classées ou par une rubrique de la nomenclature loi sur l'eau

L'installation est visée par les rubriques de la nomenclature ICPE suivantes :

Rubrique	Alinéa	Régime (*)	Libellé de la rubrique (activité)	Nature de l'installation	Critère de classement	Seuil du critère	Volume autorisé
3660	b	A	Élevage intensif : Avec plus de 2000 emplacements pour les porcs de production (de plus de 30 kg)	Bâtiments d'élevage	Nombre de places	2 000	10 992
3660	c	A	Élevage intensif : Avec plus de 750 emplacements pour les truies	Bâtiments d'élevage	Nombre de places	0	2 680
2781	1a	A	Installation de méthanisation de déchets non dangereux ou de matière végétale brute : Méthanisation de matière végétale brute, effluents d'élevage, matières stercoraires, lactosérum et déchets végétaux d'industries agroalimentaires	- stockage intrants - Digesteur, - Post-digesteur, - Stockage digestat, - Traitement biogaz.	quantité de matières traitées	100 T/jr	159 T/jr (biogaz 260 Nm3/h)

Rubrique	Alinéa	Régime (*)	Libellé de la rubrique (activité)	Nature de l'installation	Critère de classement	Seuil du critère	Volume autorisé
4331	3	DC	Liquides inflammables de catégorie 2 ou catégorie 3 à l'exclusion de la rubrique 4330	- 2 cuves enterrées : 20 M3 40 M3 - réservoir 240 l pour groupe électrogène	Quantité totale susceptible d'être présente	>50 T  < 100T	53 T

(\*) A (autorisation), E (Enregistrement), D (Déclaration), DC (soumis au contrôle périodique prévu par l'article

L 512-11 du CE)\*\* ou NC (Non Classé)

(\*\*) En application de l'article R. 512-55 du code de l'environnement, les installations DC ne sont pas soumises à l'obligation de contrôle périodique lorsqu'elles sont incluses dans un établissement qui comporte au moins une installation soumise au régime de l'autorisation ou de l'enregistrement

Au sens de l'article R. 515-61, la rubrique principale est la rubrique 3660 relative à l'élevage intensif et les conclusions sur les meilleures techniques disponibles relatives à la rubrique principale sont celles associées au document BREF « Élevage intensif de porcs ».

L'installation est visée par les rubriques de la nomenclature eau suivantes :

Rubrique	Régime A, D	Libellé de la rubrique (opération)	Nature de l'installation	Critère de classement	Seuil du critère	Volume autorisé
1.1.1.0	D	Sondage, forage, y compris les essais de pompage, création de puits ou d'ouvrage souterrain	Forage	/	/	/
1.3.1.0	A	ouvrages, installations, travaux permettant un prélèvement total d'eau dans une zone où des mesures permanentes de répartition quantitative sont instituées	Forage Prélèvement : 40 000 m3/an soit 4,6 m3/h	débit	> 8 m3/h	60 m3/h
2.1.5.0	D	Rejet d'eaux pluviales dans les eaux douces superficielles ou sur le sol ou dans le sous-sol	Site de l'exploitation	surface	> 1 ha < 20 ha	16 ha

A : Autorisation – D : Déclaration

## 1.2.2 Situation de l'établissement

Les installations autorisées sont situées sur les communes, parcelles et lieux-dits suivants :

Communes	Parcelles	Lieu-dit
Moulins sur Yèvre	Section B : 258, 259, 524, 525, 526, 528, 529, 530, 533, 534, 588	Sous la Cour

Les installations citées à l'article 1.2.1 ci-dessus sont reportées avec leurs références sur le plan de situation de l'établissement annexé au présent arrêté.

## 1.2.3 Consistance des installations autorisées

L'élevage de porcs est constitué :

- des bâtiments d'élevages : gestantes, maternités, nurseries, post-sevrages, engraissements,
- d'annexes : stockage d'aliment,
- stockage des effluents.

Un forage est présent pour l'abreuvement des animaux et le nettoyage des bâtiments :

- 05201X0060/F

L'installation de méthanisation est constituée :

- de stockages des matières entrantes,
- d'un digesteur, d'un post-digesteur,
- d'un séparateur de phase du digestat,
- de stockages du digestat,
- d'une installation de traitement du biogaz.

### **1.3 CONFORMITÉ AU DOSSIER DE DEMANDE D'AUTORISATION**

Les aménagements, installations ouvrages et travaux et leurs annexes, objet du présent arrêté, sont disposées, aménagées et exploitées conformément aux plans et données techniques contenus dans les différents dossiers déposés par l'exploitant. En tout état de cause, elles respectent par ailleurs les dispositions du présent arrêté, des arrêtés complémentaires et les réglementations autres en vigueur.

### **1.4 DURÉE DE L'AUTORISATION**

#### **1.4.1 Durée de l'autorisation et caducité**

L'arrêté d'autorisation cesse de produire effet lorsque l'installation n'a pas été mise en service ou réalisée dans le délai de trois ans à compter de la notification du présent arrêté, sauf cas de force majeure ou de demande justifiée et acceptée de prorogation de délai conformément à l'article R. 181- 48 du code de l'environnement.

### **1.5 OBLIGATIONS DE L'EXPLOITANT**

Pour garantir le maintien des zones de protection autour des installations de méthanisation, l'exploitant s'assure que :

- la zone des effets létaux reste maintenue à l'intérieur des limites de propriété de l'établissement ;
- la zone des effets irréversibles est maintenue dans l'état décrit dans le dossier de demande d'autorisation par les mesures qui y sont détaillées, et en particulier :

— par la signature d'une convention de servitudes avec le propriétaire des terrains et ouvrages concernés établissant les restrictions d'usage correspondantes. Cette convention, qui doit être établie avant la mise en service de l'établissement, est présente dans le dossier.

### **1.6 MODIFICATIONS ET CESSATION D'ACTIVITÉ**

#### **1.6.1 Modification du champ de l'autorisation**

En application des articles L. 181-14 et R. 181-45 du code de l'environnement, le bénéficiaire de l'autorisation peut demander une adaptation des prescriptions imposées par l'arrêté. Le silence gardé sur cette demande pendant plus de deux mois à compter de l'accusé de réception délivré par le préfet vaut décision implicite de rejet.

Toute modification substantielle des activités, installations, ouvrages ou travaux qui relèvent de l'autorisation est soumise à la délivrance d'une nouvelle autorisation, qu'elle intervienne avant la réalisation du projet ou lors de sa mise en œuvre ou de son exploitation.

Toute autre modification notable apportée au projet doit être portée à la connaissance du préfet, avant sa réalisation, par le bénéficiaire de l'autorisation avec tous les éléments d'appréciation. S'il y a lieu, le préfet fixe des prescriptions complémentaires ou adapte l'autorisation dans les formes prévues à l'article R. 181- 45.

#### **1.6.2 Mise à jour de l'étude de dangers et de l'étude d'impact**

Les études d'impact et de dangers sont actualisées à l'occasion de toute modification substantielle telle que prévue à l'article R. 181-46 du code de l'environnement. Ces compléments sont systématiquement communiqués au préfet qui pourra demander une analyse critique d'éléments du dossier justifiant des vérifications particulières, effectuée par un organisme extérieur expert dont le choix est soumis à son approbation. Tous les frais engagés à cette occasion sont supportés par l'exploitant.

### **1.6.3 Équipements abandonnés**

Les équipements abandonnés ne doivent pas être maintenus dans les installations. Toutefois, lorsque leur enlèvement est incompatible avec les conditions immédiates d'exploitation, des dispositions matérielles interdiront leur réutilisation afin de garantir leur mise en sécurité et la prévention des accidents.

### **1.6.4 Transfert sur un autre emplacement**

Tout transfert sur un autre emplacement des installations visées sous l'article 1.2 du présent arrêté nécessite une nouvelle demande d'autorisation ou d'enregistrement ou déclaration.

### **1.6.5 Changement d'exploitant**

En application des articles L. 181-15 et R. 181-47 du code de l'environnement, lorsque le bénéfice de l'autorisation est transféré à une autre personne, le nouveau bénéficiaire en fait la déclaration au préfet dans les trois mois qui suivent ce transfert.

Si un changement d'exploitant correspond à une division d'une installation entre plusieurs exploitants, chacune des entités exploitantes doit disposer d'une autorisation détaillant les mesures techniques et organisationnelles de prévention des risques qui lui sont spécifiques. Dans ce cas, l'exploitant initial doit d'abord déposer une demande de modification pour séparer son installation en deux installations indépendantes (dossier déposé en application de l'article R. 181-45 du code de l'environnement) puis déclarer un changement d'exploitant (R. 181-47 du code de l'environnement).

### **1.6.6 Cessation d'activité**

Sans préjudice des mesures de l'article R. 512-74 du code de l'environnement, pour l'application des articles R. 512-39-1 à R. 512-39-5, l'usage à prendre en compte est le suivant : Usage agricole.

Lorsqu'une installation classée est mise à l'arrêt définitif, l'exploitant notifie au préfet la date de cet arrêt trois mois au moins avant celui-ci.

La notification prévue ci-dessus indique les mesures prises ou prévues pour assurer, dès l'arrêt de l'exploitation, la mise en sécurité du site. Ces mesures comportent notamment :

- l'évacuation ou l'élimination des produits dangereux et des déchets présents sur le site ;
- des interdictions ou limitations d'accès au site ;
- la suppression des risques d'incendie et d'explosion ;
- la surveillance des effets de l'installation sur son environnement.

En outre, l'exploitant place le site de l'installation dans un état tel qu'il ne puisse porter atteinte aux intérêts mentionnés à l'article L. 511-1 et qu'il permette un usage futur du site déterminé selon l'usage prévu au premier alinéa du présent article.

## **1.7 RÉGLEMENTATION**

### **1.7.1 Réglementation applicable**

Sans préjudice de la réglementation en vigueur, sont notamment applicables à l'établissement les prescriptions qui le concernent des textes cités ci-dessous (liste non exhaustive):

Dates	Textes
27/12/2013	Arrêté du 27/12/2013 relatif aux prescriptions générales applicables aux installations relevant du régime de l'autorisation au titre des rubriques n° 2101, 2102, 2111 et 3660 de la nomenclature des installations classées pour la protection de l'environnement
10/11/2009	Arrêté du 10/11/2009 fixant les règles techniques auxquelles doivent satisfaire les installations de méthanisation soumises à autorisation en application du titre Ier du livre V du code de l'environnement

11/09/2003	Arrêté du 11 septembre 2003 portant application du décret n° 96-102 du 2 février 1996 et fixant les prescriptions générales applicables aux prélèvements soumis à autorisation en application des articles L. 214-1 à L. 214-3 du code de l'environnement et relevant des rubriques 1.1.2.0, 1.2.1.0, 1.2.2.0 ou 1.3.1.0 de la nomenclature annexée au décret n° 93-743 du 29 mars 1993 modifié
11/09/2003	Arrêté du 11 septembre 2003 portant application du décret n° 96-102 du 2 février 1996 et fixant les prescriptions générales applicables aux sondage, forage, création de puits ou d'ouvrage souterrain soumis à déclaration en application des articles L. 214-1 à L. 214-3 du code de l'environnement et relevant de la rubrique 1.1.1.0 de la nomenclature annexée au décret n° 93-743 du 29 mars 1993 modifié.
20/08/1985	Arrêté du 20/08/85 relatif aux bruits aériens émis dans l'environnement par les installations classées pour la protection de l'environnement
23/01/1997	Arrêté du 23/01/97 relatif à la limitation des bruits émis dans l'environnement par les installations classées pour la protection de l'environnement
02/02/1998	Arrêté du 02/02/98 relatif aux prélèvements et à la consommation d'eau ainsi qu'aux émissions de toute nature des installations classées pour la protection de l'environnement soumises à autorisation
31/01/2008	Arrêté du 31/01/08 modifié relatif au registre et à la déclaration annuelle des émissions et des transferts de polluants et des déchets
04/10/2010	Arrêté du 04/10/10 modifié relatif à la prévention des risques accidentels au sein des installations classées pour la protection de l'environnement soumises à autorisation

### **1.7.2 Respect des autres législations et réglementations**

Les dispositions de cet arrêté préfectoral sont prises sans préjudice :

- des autres législations et réglementations applicables, et notamment le code minier, le code civil, le code de l'urbanisme, le code du travail et le code général des collectivités territoriales, la réglementation sur les équipements sous pression,
- des schémas, plans et autres documents d'orientation et de planification approuvés.

Les droits des tiers sont et demeurent expressément réservés.

La présente autorisation ne vaut pas permis de construire.

---

## **2 - GESTION DE L'ÉTABLISSEMENT**

---

### **2.1 EXPLOITATION DES INSTALLATIONS**

#### **2.1.1 Objectifs généraux**

L'exploitant prend toutes les dispositions nécessaires dans la conception, l'aménagement, l'entretien et l'exploitation des installations pour :

- limiter le prélèvement et la consommation d'eau ;
- limiter les émissions de polluants dans l'environnement ;
- respecter les valeurs limites d'émissions pour les substances polluantes définies ci-après ;
- la gestion des effluents et déchets en fonction de leurs caractéristiques, ainsi que la réduction des quantités rejetées ;
- prévenir en toutes circonstances, l'émission, la dissémination ou le déversement, chroniques ou accidentels, directs ou indirects, de matières ou substances qui peuvent présenter des dangers ou inconvénients pour la commodité de voisinage, pour la santé, la sécurité, la salubrité publiques, pour l'agriculture, pour la protection de la nature, de l'environnement et des paysages, pour l'utilisation rationnelle de l'énergie ainsi que pour la conservation des sites et des monuments ainsi que des éléments du patrimoine archéologique.



### **2.1.2 Consignes d'exploitation**

L'exploitant établit des consignes d'exploitation pour l'ensemble des installations comportant explicitement les vérifications à effectuer, en conditions d'exploitation normale, en périodes de démarrage, de dysfonctionnement ou d'arrêt momentané de façon à permettre en toutes circonstances le respect des dispositions du présent arrêté.

L'exploitation se fait sous la surveillance de personnes nommément désignées par l'exploitant et ayant une connaissance des dangers des produits stockés ou utilisés dans l'installation.

## **2.2 RÉSERVES DE PRODUITS OU MATIÈRES CONSOMMABLES**

### **2.2.1 Réserves de produits**

L'établissement dispose de réserves suffisantes de produits ou matières consommables utilisés de manière courante ou occasionnelle pour assurer la protection de l'environnement tels que manches de filtre, produits de neutralisation, liquides inhibiteurs, produits absorbants...

## **2.3 INTÉGRATION DANS LE PAYSAGE**

### **2.3.1 Propreté**

L'exploitant prend les dispositions appropriées qui permettent d'intégrer l'installation dans le paysage. L'ensemble des installations est maintenu propre et entretenu en permanence.

L'exploitant prend les mesures nécessaires afin d'éviter la dispersion sur les voies publiques et les zones environnantes de poussières, papiers, boues, déchets...

Des dispositifs d'arrosage, de lavage de roues... sont mis en place en tant que de besoin.

### **2.3.2 Esthétique**

Les abords de l'installation, placés sous le contrôle de l'exploitant sont aménagés et maintenus en bon état de propreté (peinture, poussières, envols...). Les émissaires de rejet et leur périphérie font l'objet d'un soin particulier (plantations, engazonnement...).

## **2.4 DANGER OU NUISANCE NON PRÉVENU**

### **2.4.1 Danger ou nuisance non prévenu**

Tout danger ou nuisance non susceptible d'être prévenu par les prescriptions du présent arrêté est immédiatement porté à la connaissance du préfet par l'exploitant.

## **2.5 INCIDENTS OU ACCIDENTS**

### **2.5.1 Déclaration et rapport**

L'exploitant est tenu à déclarer dans les meilleurs délais à l'inspection des installations classées les accidents ou incidents survenus du fait du fonctionnement de son installation qui sont de nature à porter atteinte aux intérêts mentionnés à l'article L. 181-3 du code de l'environnement.

Un rapport d'accident ou, sur demande de l'inspection des installations classées, un rapport d'incident est transmis par l'exploitant à l'inspection des installations classées. Il précise notamment les circonstances et les causes de l'accident ou de l'incident, les effets sur les personnes et l'environnement, les mesures prises ou envisagées pour éviter un accident ou un incident similaire et pour en pallier les effets à moyen ou long terme.

Ce rapport est transmis sous 15 jours à l'inspection des installations classées.

---

## 3 - SECTION ÉLEVAGE DE PORCS

---

### 3.1 DÉFINITIONS

Au sens de la présente section, on entend par :

- « Habitation » : un local destiné à servir de résidence permanente ou temporaire à des personnes, tel que logement, pavillon, hôtel ;
- « Local habituellement occupé par des tiers » : un local destiné à être utilisé couramment par des personnes (établissements recevant du public, bureau, magasin, atelier, etc.) ;
- « Bâtiments d'élevage » : les locaux d'élevage, les locaux de quarantaine, les couloirs de circulation des animaux, les quais d'embarquement ;
- « Annexes » : toute structure annexe, notamment les bâtiments de stockage de paille et de fourrage, les silos, les installations de stockage, de séchage et de fabrication des aliments destinés aux animaux, les équipements d'évacuation, de stockage et de traitement des effluents, les aires d'ensilage ;
- « Effluents d'élevage » : les déjections liquides ou solides, les fumiers, les eaux de pluie qui ruissellent sur les aires découvertes accessibles aux animaux, les eaux usées et les jus (d'ensilage par exemple) issus de l'activité d'élevage et des annexes ;
- « Traitement des effluents d'élevage » : procédé de transformation biologique et/ou chimique et/ou physique des effluents d'élevage ;
- « Épandage » : action mécanique d'application d'un effluent brut ou traité dans ou sur le sol ou son couvert végétal ;
- « Azote épandable » : azote excrété par un animal d'élevage auquel est soustrait l'azote volatilisé lors de la présence de l'animal en bâtiment et lors du stockage de ses déjections ;
- « Nouvelle installation » : installation dont le dossier de demande d'autorisation a été déposé après le 1er janvier 2014 ou installation faisant l'objet après cette date d'une modification substantielle nécessitant le dépôt d'une nouvelle demande d'autorisation en application de l'article R. 512-33 du code de l'environnement ;
- « Installation existante » : installations autres que nouvelles.

### 3.2 DISPOSITIONS GÉNÉRALES

#### 3.2.1 Documents tenus à la disposition de l'inspection

L'exploitant établit et tient à jour un dossier comportant les documents suivants :

- un registre à jour des effectifs d'animaux présents dans l'installation, constitué, le cas échéant, du registre d'élevage tel que prévu par le code rural et de la pêche maritime ;
- les différents documents prévus par le présent arrêté, à savoir :
- le registre des risques (art. 3.3.4) ;
- le plan des réseaux de collecte des effluents d'élevage (cf. art. 3.4.3) ;
- le plan d'épandage (cf. art. 3.4.7) et les modalités de calcul de son dimensionnement (cf. art. 3.4.9) ;
- le cahier d'épandage, y compris les bordereaux d'échanges d'effluents d'élevage, le cas échéant (cf. art. 3.8.1) ;
- les bons d'enlèvements d'équarrissage (cf. article 3.7.1).

Ce dossier est tenu à la disposition de l'inspection de l'environnement, spécialité installations classées.

#### 3.2.2 Implantation

Les bâtiments d'élevage et leurs annexes sont implantés à une distance minimale de :

- 100 mètres des habitations ou locaux habituellement occupés par des tiers (à l'exception des logements occupés par des personnels de l'installation, des hébergements et locations dont l'exploitant a la jouissance et des logements occupés par les anciens exploitants), des stades ou des terrains de camping agréés (à l'exception des terrains de camping à la ferme), ainsi que des zones destinées à l'habitation par des documents d'urbanisme opposables aux tiers ; cette distance peut être réduite à 15 mètres pour les stockages

de paille et de fourrage de l'exploitation ; toute disposition est alors prise pour prévenir le risque d'incendie ;

– 35 mètres des puits et forages, des sources, des aqueducs en écoulement libre, de toute installation souterraine ou semi-enterrée utilisée pour le stockage des eaux, que les eaux soient destinées à l'alimentation en eau potable ou à l'arrosage des cultures maraîchères, des rivages, des berges des cours d'eau ;

– 200 mètres des lieux de baignade déclarés et des plages, à l'exception des piscines privées ;

– 500 mètres en amont des zones conchyliques, sauf dérogation liée à la topographie, à la circulation des eaux et prévue par l'arrêté préfectoral d'autorisation ;

– 50 mètres des berges des cours d'eau alimentant une pisciculture, sur un linéaire d'un kilomètre le long de ces cours d'eau en amont d'une pisciculture, à l'exclusion des étangs empoisonnés où l'élevage est extensif sans nourrissage ou avec apport de nourriture exceptionnel.

### **3.2.3 Biodiversité**

L'exploitant prend les dispositions appropriées pour préserver la biodiversité végétale et animale sur son exploitation, notamment en implantant ou en garantissant le maintien d'infrastructures agroécologiques de type haies d'espèces locales, bosquets, talus enherbés, points d'eau.

## **3.3 PRÉVENTION DES ACCIDENTS ET DES POLLUTIONS**

### **Section 1 : Généralités**

L'exploitant recense, sous sa responsabilité, les parties de l'installation qui, en raison de la présence de gaz (notamment en vue de chauffage) ou de liquides inflammables, sont susceptibles de prendre feu ou de conduire à une explosion.

Sans préjudice des dispositions du code du travail, l'exploitant dispose des documents lui permettant de connaître la nature et les risques des produits dangereux présents dans l'installation, en particulier les fiches de données de sécurité.

Ces documents sont intégrés au registre des risques mentionné à l'article 3.3.4.

Les locaux sont maintenus propres et régulièrement nettoyés, notamment de manière à éviter les amas de matières dangereuses ou polluantes et de poussières.

Toutes dispositions sont prises aussi souvent que nécessaire pour empêcher la prolifération des insectes et des rongeurs ainsi que pour en assurer la destruction.

### **Section 2 : Dispositions constructives**

#### **3.3.1 Aménagement des locaux et des aires de stockage**

I. Tous les sols des bâtiments d'élevage, toutes les installations d'évacuation (canalisations, y compris celles permettant l'évacuation des effluents vers les équipements de stockage et de traitement, caniveaux à liser, etc.) ou de stockage des effluents sont imperméables et maintenus en parfait état d'étanchéité. La pente des sols des bâtiments d'élevage ou des annexes est conçue pour permettre l'écoulement des effluents d'élevage vers les équipements de stockage ou de traitement.

À l'intérieur des bâtiments d'élevage, le bas des murs est imperméable et maintenu en parfait état d'étanchéité sur une hauteur d'un mètre au moins.

Les aliments stockés en dehors des bâtiments, à l'exception du front d'attaque des silos en libre-service et des racines et tubercules, sont couverts en permanence par une bâche maintenue en bon état ou tout autre dispositif équivalent afin de les protéger de la pluie.

II. Les équipements de stockage et de traitement des effluents d'élevage visés à l'article 3.1 sont conçus, dimensionnés et exploités de manière à éviter tout déversement dans le milieu naturel.

Les équipements de stockage à l'air libre des effluents liquides sont signalés et entourés d'une clôture de sécurité et dotés, pour les nouveaux équipements, de dispositifs de surveillance de l'étanchéité.

III. Les tuyauteries et canalisations transportant les effluents sont convenablement entretenues et font l'objet d'une surveillance appropriée permettant de s'assurer de leur bon état.

### **3.3.2 Accessibilité**

L'installation dispose en permanence d'un accès au moins pour permettre à tout moment l'intervention des services d'incendie et de secours.

Au sens du présent arrêté, on entend par « accès à l'installation » une ouverture reliant la voie de desserte ou publique et l'intérieur du site suffisamment dimensionnée pour permettre l'entrée des engins de secours et leur mise en œuvre.

Les véhicules dont la présence est liée à l'exploitation de l'installation stationnent, lorsqu'il n'y a aucune présence humaine sur le site, sans occasionner de gêne pour l'accessibilité des engins des services de secours depuis les voies de circulation externes à l'installation, même en dehors des heures d'exploitation et d'ouverture de l'installation.

### **3.3.3 Moyens de lutte contre l'incendie**

L'installation dispose de moyens de lutte contre l'incendie adaptés aux risques, notamment d'un ou de plusieurs appareils d'incendie (bouches, poteaux par exemple) publics ou privés dont un implanté à 200 mètres au plus du risque, ou de points d'eau, bassins, citernes, etc., d'une capacité en rapport avec le danger à combattre.

A défaut des moyens précédents, une réserve d'eau d'au moins 120 m<sup>3</sup> destinée à l'extinction est accessible en toutes circonstances.

La protection interne contre l'incendie est assurée par des extincteurs portatifs dont les agents d'extinction sont appropriés aux risques à combattre.

Ces moyens sont complétés :

- s'il existe un stockage de fioul ou de gaz, par la mise en place à proximité d'un extincteur portatif à poudre polyvalente de 6 kilogrammes, en précisant : « Ne pas se servir sur flamme gaz » ;
- par la mise en place d'un extincteur portatif « dioxyde de carbone » de 2 à 6 kilogrammes à proximité des armoires ou locaux électriques.

Les vannes de barrage (gaz, fioul) ou de coupure (électricité) sont installées à l'entrée des bâtiments dans un boîtier sous verre dormant correctement identifié.

Les extincteurs font l'objet de vérifications périodiques conformément à la réglementation en vigueur.

Sont affichées à proximité du téléphone urbain, dans la mesure où il existe, et près de l'entrée du bâtiment, des consignes précises indiquant notamment :

- le numéro d'appel des sapeurs-pompiers : 18 ;
  - le numéro d'appel de la gendarmerie : 17 ;
  - le numéro d'appel du SAMU : 15 ;
  - le numéro d'appel des secours à partir d'un téléphone mobile : 112 ;
- ainsi que les dispositions immédiates à prendre en cas de sinistre ou d'accident de toute nature pour assurer la sécurité des personnels et la sauvegarde de l'installation.

Après avis des services d'incendie et de secours, des moyens complémentaires ou alternatifs de lutte contre l'incendie peuvent être fixés par l'arrêté préfectoral d'autorisation.

## **Section 3 : Dispositif de prévention des accidents**

### **3.3.4 Installations électriques et techniques**

Les installations électriques sont conçues et construites conformément aux règlements et aux normes applicables.

L'exploitant tient à la disposition de l'inspection de l'environnement, spécialité installations classées les éléments justifiant que ses installations électriques et techniques (gaz, chauffage, fioul) sont entretenues en bon état et vérifiées par un professionnel tous les cinq ans ou tous les ans si l'exploitant emploie des salariés ou des stagiaires.

Un plan des zones à risque d'incendie ou d'explosion telles que mentionnées à la section 1, les fiches de données de sécurité telles que mentionnées à la section 1, les justificatifs des vérifications périodiques des matériels électriques et techniques et les éléments permettant de connaître les suites données à ces vérifications sont tenus à la disposition des services de secours et de l'inspection de l'environnement, spécialité installations classées, dans un registre des risques.

#### **Section 4 : Dispositif de rétention des pollutions accidentelles**

##### **3.3.5 Stockage des produits**

Les dispositions du présent article ne sont pas applicables aux équipements de stockage des effluents d'élevage et aux bassins de traitement des effluents liquides.

Tout stockage de produits liquides inflammables, ainsi que d'autres produits toxiques ou dangereux pour l'environnement, est associé à une capacité de rétention dont le volume est au moins égal à la plus grande des deux valeurs suivantes :

- 100 % de la capacité du plus grand réservoir ;
- 50 % de la capacité globale des réservoirs associés.

La capacité de rétention est étanche aux produits qu'elle pourrait contenir et résiste à l'action physique et chimique des fluides. Il en est de même pour son dispositif d'obturation qui est maintenu fermé.

Tout moyen équivalent au dispositif de rétention peut le remplacer, notamment les cuves double-paroi.

L'étanchéité du (ou des) réservoir(s) associé(s) peut être contrôlée à tout moment.

Les produits récupérés en cas d'accident ne peuvent être rejetés que dans des conditions conformes au présent arrêté ou sont éliminés comme les déchets.

Les réservoirs ou récipients contenant des produits incompatibles ne sont pas associés à une même rétention.

Le stockage de liquides inflammables, ainsi que d'autres produits toxiques ou dangereux pour l'environnement, n'est permis sous le niveau du sol que dans des réservoirs en fosse maçonnée ou assimilés.

Lorsque les stockages sont à l'air libre, les rétentions sont vidées dès que possible des eaux pluviales s'y versant.

Le sol des aires et des locaux de stockage ou de manipulation est étanche et équipé de façon à pouvoir recueillir les eaux de lavage et les matières répandues accidentellement.

### **3.4 ÉMISSIONS DANS L'EAU ET DANS LES SOLS**

#### **Section 1 : Principes généraux**

##### **3.4.1 Compatibilité avec le SDAGE et les zones vulnérables**

I. Le fonctionnement de l'installation est compatible avec les objectifs de qualité et de quantité des eaux visés au IV de l'article L. 212-1 et suivants du code de l'environnement.

II. Dans les zones vulnérables aux pollutions par les nitrates, délimitées conformément aux dispositions des articles R. 211-75 et R. 211-77 du code de l'environnement, les dispositions fixées par les arrêtés relatifs aux programmes d'action pris en application des articles R. 211-80 à R. 211-83 du code de l'environnement sont applicables.

## **Section 2 : Prélèvements et consommation d'eau**

### **3.4.2 Prélèvement d'eau et forage**

Les dispositions de la présente section s'appliquent aux activités d'élevage de l'installation, à l'exclusion de toute autre activité, notamment d'irrigation.

Le prélèvement, lorsqu'il se situe dans une zone où des mesures permanentes de répartition quantitative ont été instituées au titre de l'article L. 211-2 du code de l'environnement, est conforme aux mesures de répartition applicables.

Le prélèvement maximum journalier effectué dans le réseau public et/ou le milieu naturel est déterminé par l'exploitant dans son dossier de demande d'autorisation.

Toutes les dispositions sont prises pour limiter la consommation d'eau.

Les installations de prélèvement d'eau sont munies d'un dispositif de mesure totalisateur. Ce dispositif est relevé hebdomadairement si le débit prélevé est susceptible de dépasser 100 m<sup>3</sup> par jour, mensuellement si ce débit est inférieur. Ces résultats sont portés sur un registre éventuellement informatisé et conservés dans le dossier de l'installation.

En cas de raccordement, sur un réseau public ou sur un forage en nappe, l'ouvrage est équipé d'un dispositif de disconnexion.

Toute réalisation ou cessation d'utilisation de forage est conforme aux dispositions du code minier et à l'arrêté du 11 septembre 2003 susvisé.

## **Section 3 : Collecte et stockage des effluents**

Les rejets directs d'effluents vers les eaux souterraines sont interdits.

### **3.4.3 Collecte et stockage des effluents d'élevage**

I. Tous les effluents d'élevage sont collectés par un réseau étanche et dirigés vers les équipements de stockage ou de traitement des eaux résiduaires ou des effluents d'élevage.

Le plan des réseaux de collecte des effluents d'élevage est tenu à disposition de l'inspection de l'environnement, spécialité installations classées.

II. En zone vulnérable aux pollutions par les nitrates, les capacités minimales des équipements de stockage des effluents d'élevage répondent aux dispositions prises en application du 2° du I de l'article R. 211-81 du code de l'environnement.

En zone vulnérable aux pollutions par les nitrates, le stockage au champ des effluents visés au 2° du II de l'annexe I de l'arrêté du 19 décembre 2011 susvisé répond aux dispositions de ce dernier.

### **3.4.4 Collecte des eaux de pluie**

Les eaux pluviales provenant des toitures ne sont en aucun cas mélangées aux effluents d'élevage, ni rejetées sur les aires d'exercice. Lorsque ce risque existe, elles sont collectées par une gouttière ou tout autre dispositif équivalent. Elles sont alors soit stockées en vue d'une utilisation ultérieure, soit évacuées vers le milieu naturel ou un réseau particulier.

## **Section 4 : Épandage et traitement des effluents d'élevage**

### **3.4.5 Principes généraux**

Les dispositions du présent article ne sont pas applicables aux effluents aboutissant à des produits normés ou homologués.

Tout rejet d'effluents d'élevage non traités dans les eaux superficielles douces ou marines est interdit.

L'épandage sur des terres agricoles des effluents d'élevage, bruts ou traités, est soumis à la production d'un plan d'épandage, dans les conditions prévues aux articles 3.4.6 à 3.4.10.

### **3.4.6 Épandage**

Les effluents d'élevage bruts ou traités peuvent être épandus afin d'être soumis à une épuration naturelle par le sol et d'être valorisés par le couvert végétal.

Les quantités épandues d'effluents d'élevage bruts ou traités sont adaptées de manière à assurer l'apport des éléments utiles aux sols et aux cultures sans excéder leurs besoins et leurs capacités exportatrices compte tenu des apports de toute nature qu'ils peuvent recevoir par ailleurs.

En zone vulnérable aux pollutions par les nitrates, la dose d'azote épandue est déterminée conformément aux règles définies par les programmes d'actions nitrates en matière notamment d'équilibre prévisionnel de la fertilisation azotée.

Les quantités épandues et les périodes d'épandage des effluents d'élevage et des matières issues de leur traitement sont adaptées de manière à prévenir :

- la stagnation prolongée sur les sols ;
- le ruissellement en dehors des parcelles d'épandage ;
- une percolation rapide vers les nappes souterraines.

### **3.4.7 Plan d'épandage**

a) Le plan d'épandage répond à trois objectifs :

- identifier les surfaces épandables exploitées en propre ou mises à disposition par des tiers ;
- identifier par nature et par quantité maximale les effluents d'élevage à épandre, qu'ils soient bruts, y compris ceux épandus par les animaux eux-mêmes, ou traités ;
- calculer le dimensionnement des surfaces nécessaires à l'épandage, y compris par les animaux eux-mêmes, de ces effluents.

b) Les éléments à prendre en compte pour la réalisation du plan d'épandage sont :

- les quantités d'effluents d'élevage bruts ou traités à épandre en fonction des effluents produits, traités, exportés et reçus sur l'exploitation ;
- l'aptitude à l'épandage des terres destinées à recevoir les effluents d'élevage bruts ou traités. L'aptitude des sols est déterminée selon une méthode simplifiée approuvée par le ministre en charge de l'écologie ;
- les assolements, les successions culturales, les rendements moyens ;
- les périodes d'épandage habituelles des effluents d'élevage bruts et traités, le cas échéant, sur les cultures et les prairies ;
- les contraintes environnementales prévues par les documents de planification existants ;
- les zones d'exclusion mentionnées à l'article 3.4.8.

c) Composition du plan d'épandage :

Le plan d'épandage est constitué :

- d'une carte à une échelle comprise entre 1/12 500 et 1/5 000 permettant de localiser les surfaces d'épandage et les éléments environnants, notamment les noms des communes et les limites communales, les cours d'eau et habitations des tiers. Cette carte fait apparaître les contours et les numéros des unités de surface permettant de les repérer ainsi que les zones exclues à l'épandage selon les règles définies à l'article 3.4.8 ;
- lorsque des terres sont mises à disposition par des tiers, des conventions (ou dans le cas de projets, les engagements) d'épandage sont conclues entre l'exploitant et le prêteur de terres. Les conventions d'épandage comprennent l'identification des surfaces concernées, les quantités et les types d'effluents d'élevage concernés, la durée de la mise à disposition des terres et les éléments nécessaires à la vérification par le pétitionnaire du bon dimensionnement des surfaces prêtées ;
- d'un tableau référençant les surfaces repérées sur le support cartographique et indiquant, pour chaque unité, le numéro d'ilot de la déclaration effectuée au titre de la politique agricole commune (ilot PAC), la superficie totale, l'aptitude à l'épandage, le nom de l'exploitant agricole de l'unité et le nom de la commune ;
- des éléments à prendre en compte pour la réalisation de l'épandage mentionnés au point b, à l'exception des zones d'exclusion déjà mentionnées sur la carte ;
- du calcul de dimensionnement du plan d'épandage selon les modalités définies à l'article 3.4.9.

L'ensemble des éléments constituant le plan d'épandage est tenu à jour et à disposition de l'inspection de l'environnement, spécialité installations classées.

d) Mise à jour du plan d'épandage :

Toute intégration ou retrait de surface du plan d'épandage constitue un changement notable notifié avant sa réalisation à la connaissance du préfet.

La notification contient pour la ou les surfaces concernées les références cadastrales ou le numéro d'ilot de la déclaration effectuée au titre de la politique agricole commune (ilot PAC), la superficie totale, le nom de l'exploitant agricole de l'unité et l'aptitude des terres à l'épandage.

Le calcul de dimensionnement du nouveau plan d'épandage ainsi que sa cartographie sont mis à jour.

Lorsque les surfaces ont déjà fait l'objet d'un plan d'épandage d'une installation classée autorisée ou enregistrée, et si les conditions sont similaires notamment au regard de la nature des effluents entre le nouveau plan d'épandage et l'ancien, la transmission de l'aptitude des terres à l'épandage peut être remplacée par les références de l'acte réglementaire précisant le plan d'épandage antérieur dont elles sont issues.

### 3.4.8 Interdiction d'épandage et distance

a) Généralités :

L'épandage des effluents d'élevage et des matières issues de leur traitement est interdit :

- sur sol non cultivé ;
- sur toutes les légumineuses sauf exceptions prévues par le deuxième paragraphe du c du 1 du III de l'arrêté du 19 décembre 2011 susvisé ;
- sur les terrains en forte pente sauf s'il est mis en place un dispositif prévenant tout risque d'écoulement et de ruissellement vers les cours d'eau ;
- sur les sols pris en masse par le gel (exception faite pour les fumiers ou les composts) ;
- sur les sols enneigés ;
- sur les sols inondés ou détrempés ;
- pendant les périodes de fortes pluviosités ;
- par aéro-aspersion sauf pour les eaux issues du traitement des effluents d'élevage. L'épandage par aspersion est pratiqué au moyen de dispositifs ne produisant pas d'aérosol.

b) Distances à respecter vis-à-vis des tiers :

Les distances minimales entre, d'une part, les parcelles d'épandage des effluents d'élevage bruts ou traités et, d'autre part, toute habitation ou local habituellement occupé par des tiers, les stades ou les terrains de camping agréés, à l'exception des terrains de camping à la ferme, sont fixées dans le tableau suivant :

CATÉGORIE D'EFFLUENTS d'élevage bruts ou traités	DISTANCE MINIMALE d'épandage	Cas particuliers
Fumiers de bovins et « porcs » compacts non susceptibles d'écoulement, après un stockage d'au minimum deux mois.	15 mètres	
Autres fumiers. Lisiers et purins.	50 mètres	En cas d'injection directe dans le sol, la distance minimale est ramenée à 15 mètres.

c) Distances vis-à-vis des autres éléments de l'environnement :

L'épandage des effluents d'élevage et des matières issues de leur traitement est interdit à moins de :

- 50 mètres des points de prélèvement d'eau destinée à l'alimentation des collectivités humaines ou des particuliers. Cette distance est réduite à 35 mètres lorsque ces prélèvements sont réalisés en eaux souterraines (puits, forages et sources) ;
- 200 mètres des lieux de baignade déclarés et des plages, à l'exception des piscines privées ;



- 500 mètres en amont des zones conchylicoles, sauf dérogation liée à la topographie, à la circulation des eaux et prévue par l'arrêté préfectoral d'autorisation ;
- 35 mètres des berges des cours d'eau; cette limite est réduite à 10 mètres si une bande végétalisée de 10 mètres ne recevant aucun intrant, à l'exception de ceux épandus par les animaux eux-mêmes, est implantée de façon permanente en bordure des cours d'eau. Dans le cas des cours d'eau alimentant une pisciculture, à l'exclusion des étangs empoisonnés où l'élevage est extensif sans nourrissage ou avec apport de nourriture exceptionnel, la distance est portée à 50 mètres des berges du cours d'eau sur un linéaire d'un kilomètre le long des cours d'eau en amont de la pisciculture.

### **3.4.9 Dimensionnement du plan d'épandage**

La superficie du plan d'épandage est réputée suffisante lorsque la quantité d'azote et de phosphore épandable issue des animaux de l'installation et destinée à être épandue mécaniquement ou par les animaux eux-mêmes n'excède pas les capacités d'exportation en azote et en phosphore des cultures et des prairies exploitées en propre et/ou mises à disposition. La superficie est calculée sur la base des informations figurant dans les conventions d'épandage compte tenu des quantités d'azote et de phosphore épandables produites ou reçues par ailleurs par le prêteur de terres.

### **3.4.10 Délais d'enfouissement**

Les épandages sur terres nues sont suivis d'un enfouissement :

- dans les vingt-quatre heures pour les fumiers de bovins et « porcs » compacts non susceptibles d'écoulement, après un stockage d'au minimum deux mois, ou pour les matières issues de leur traitement ;
- dans les douze heures pour les autres effluents d'élevage ou les matières issues de leur traitement.

Cette obligation d'enfouissement ne s'applique pas :

- lors de l'épandage de fumiers compacts non susceptibles d'écoulement sur sols pris en masse par le gel.

## **3.5 ÉMISSIONS DANS L'AIR**

I. Les bâtiments sont correctement ventilés.

L'exploitant prend les dispositions appropriées pour atténuer les émissions d'odeurs, de gaz ou de poussières susceptibles de créer des nuisances de voisinage.

En particulier, les accumulations de poussières issues des extractions d'air aux abords des bâtiments sont proscrites.

Sans préjudice des règlements d'urbanisme, l'exploitant adopte les dispositions suivantes, nécessaires pour prévenir les envols de poussières et matières diverses ;

- les voies de circulation et aires de stationnement des véhicules sont aménagées et convenablement nettoyées ;
- les véhicules sortant de l'installation n'entraînent pas de dépôt de poussière ou de boue excessifs sur les voies publiques de circulation ;
- dans la mesure du possible, certaines surfaces sont enherbées ou végétalisées.

II. Gestion des odeurs.

L'exploitant conçoit et gère son installation de façon à prendre en compte et à limiter les nuisances odorantes

## **3.6 BRUIT**

Les dispositions de l'arrêté du 20 août 1985 susvisé sont complétées en matière d'émergence par les dispositions suivantes :

1. Le niveau sonore des bruits en provenance de l'élevage ne compromet pas la santé ou la sécurité du voisinage et ne constitue pas une gêne pour sa tranquillité. A cet effet, son émergence, définie par la différence entre le niveau de bruit ambiant lorsque l'installation fonctionne et celui du bruit résiduel lorsque l'installation n'est pas en fonctionnement, reste inférieure aux valeurs suivantes :

– pour la période allant de 6 heures à 22 heures :

<b>DURÉE CUMULÉE d'apparition du bruit particulier T</b>	<b>ÉMERGENCE MAXIMALE Admissible en dB (A)</b>
T < 20 minutes	10
20 minutes ≤ T < 45 minutes	9
45 minutes ≤ T < 2 heures	7
2 heures ≤ T < 4 heures	6
T ≥ 4 heures	5

– pour la période allant de 22 heures à 6 heures : émergence maximale admissible : 3 dB (A), à l'exception de la période de chargement ou de déchargement des animaux.

2. L'émergence due aux bruits engendrés par l'installation reste inférieure aux valeurs fixées ci-dessus :

- en tout point de l'intérieur des habitations ou locaux riverains habituellement occupés par des tiers, que les fenêtres soient ouvertes ou fermées ;
- le cas échéant, en tout point des abords immédiats (cour, jardin, terrasse, etc.) de ces mêmes habitations ou locaux.

Des mesures techniques adaptées peuvent être imposées pour parvenir au respect des valeurs maximales d'émergence.

Les véhicules de transport, les matériels de manutention et les engins de chantier et autres matériels qui peuvent être utilisés à l'intérieur de l'installation sont conformes à la réglementation en vigueur (ils répondent aux dispositions de l'arrêté du 18 mars 2002 susvisé).

L'usage de tout appareil de communication par voie acoustique (sirènes, avertisseurs, haut-parleurs, etc.) gênant pour le voisinage est interdit, sauf si son emploi est exceptionnel et réservé à la prévention ou au signalement d'incidents graves ou d'accidents.

Les niveaux de bruit sont appréciés par le niveau de pression continu équivalent Leq.

### **3.7 DÉCHETS ET SOUS-PRODUITS ANIMAUX**

L'exploitant prend toutes les dispositions nécessaires dans la conception et l'exploitation de ses installations pour assurer une bonne gestion des déchets de son exploitation, notamment :

- limiter à la source la quantité et la toxicité de ses déchets ;
- trier, recycler, valoriser ses déchets ;
- s'assurer, pour les déchets ultimes dont le volume est strictement limité, d'un stockage dans les meilleures conditions possibles.

#### **3.7.1 Stockage des déchets et sous-produits**

Les déchets de l'exploitation, notamment les emballages et les déchets de soins vétérinaires, sont stockés dans des conditions ne présentant pas de risques (prévention des envols, des infiltrations dans le sol et des odeurs, etc.) pour les populations avoisinantes humaines et animales et l'environnement.

En vue de leur enlèvement, les animaux morts de petite taille (comme les porcelets par exemple) sont placés dans des conteneurs étanches et fermés, de manipulation facile par un moyen mécanique, disposés sur un emplacement séparé de toute autre activité et réservé à cet usage. Dans l'attente de leur enlèvement, quand celui-ci est différé, sauf mortalité exceptionnelle, ils sont stockés dans un conteneur fermé et étanche, à température négative destiné à ce seul usage et identifié.

Les animaux de grande taille morts sur le site sont stockés avant leur enlèvement par l'équarrisseur sur un emplacement facile à nettoyer et à désinfecter, et accessible à l'équarrisseur.

Les bons d'enlèvements d'équarrissage sont tenus à disposition de l'inspection de l'environnement, spécialité installations classées.

### **3.7.2 Élimination des déchets et sous-produits**

Les déchets qui ne peuvent pas être valorisés sont régulièrement éliminés dans des installations réglementées conformément au code de l'environnement.

Les animaux morts sont évacués ou éliminés conformément au code rural et de la pêche maritime.

Les médicaments vétérinaires non utilisés sont éliminés par l'intermédiaire d'un circuit de collecte spécialisé, faisant l'objet de bordereaux d'enlèvement, ces derniers étant tenus à la disposition de l'inspection de l'environnement, spécialité installations classées.

Toute élimination de médicaments vétérinaires non utilisés par épandage, compostage ou méthanisation est interdite.

Tout brûlage à l'air libre de déchets, à l'exception des déchets verts lorsque leur brûlage est autorisé par arrêté préfectoral, de cadavres ou de sous-produits animaux est interdit.

## **3.8 AUTOSURVEILLANCE**

### **3.8.1 Cahier d'épandage**

Un cahier d'épandage, tenu sous la responsabilité de l'exploitant et à la disposition de l'inspection de l'environnement, spécialité installations classées pendant une durée de cinq ans, comporte pour chacune des surfaces réceptrices épandues exploitées en propre :

1. Les superficies effectivement épandues ;
2. Hors zone vulnérable aux pollutions par les nitrates, les références de l'ilot PAC des surfaces épandues et en zone vulnérable aux pollutions par les nitrates, les références de l'ilot cultural des surfaces épandues. La correspondance entre les surfaces inscrites au plan d'épandage tel que défini à l'article 3.4.7 et les surfaces effectivement épandues est assurée ;
3. Les dates d'épandage ;
4. La nature des cultures ;
5. Les rendements des cultures ;
6. Les volumes par nature d'effluents et les quantités d'azote épandues, en précisant les autres apports d'azote organique et minéral ;
7. Le mode d'épandage et le délai d'enfouissement ;
8. Le traitement mis en œuvre pour atténuer les odeurs (s'il existe).

Lorsque les effluents d'élevage sont épandus sur des parcelles mises à disposition par un prêteur de terres, un bordereau cosigné par l'exploitant et le prêteur de terre est référencé et joint au cahier d'épandage. Ce bordereau est établi au plus tard à la fin du chantier d'épandage. Il comporte l'identification des surfaces réceptrices, les volumes d'effluents d'élevage et des matières issues de leur traitement épandus et les quantités d'azote correspondantes.

En zone vulnérable aux pollutions par les nitrates, l'établissement des bordereaux d'échanges et du cahier d'enregistrement définis au IV de l'annexe I de l'arrêté du 19 décembre 2011 susvisé est considéré remplir les obligations définies au présent article, à condition que le cahier d'épandage soit complété pour chaque ilot cultural par les informations 2, 7 et 8 ci-dessus.

Le cahier d'épandage est tenu à la disposition de l'inspection de l'environnement, spécialité installations classées.

## **3.9 INSTALLATIONS CLASSÉES RUBRIQUE 3660**

### **3.9.1 Définitions**

Pour l'application du présent chapitre :

– les installations autorisées après la parution des conclusions MTD sont les installations pour lesquelles une autorisation au titre de la rubrique 3660 est délivrée après le 21 février 2017 (date de publication au Journal officiel de l'Union européenne de la décision établissant les conclusions sur les meilleures techniques disponibles pour l'élevage intensif de volailles ou de porcs), y compris les installations faisant

l'objet d'une autorisation pour une modification substantielle nécessitant le dépôt d'une nouvelle autorisation en application de l'article R. 181-46 du code de l'environnement ;

– les installations autorisées avant la parution des conclusions MTD sont les autres installations classées soumises à autorisation au titre de la rubrique 3660 ;

– les niveaux d'émission sont les niveaux d'émission associés aux meilleures techniques disponibles pour les émissions atmosphériques telles que décrites dans les conclusions sur les meilleures techniques disponibles pour l'élevage intensif de volailles ou de porcs susvisés ;

– les meilleures techniques disponibles sont celles figurant dans les conclusions sur les meilleures techniques disponibles pour l'élevage intensif de volailles ou de porcs susvisés, ainsi que toute autre technique d'efficacité équivalente reconnue par le ministère en charge de l'environnement par avis publié au Bulletin officiel du ministère en charge de l'environnement.

### **3.9.2 Mise en œuvre des Meilleures techniques disponibles**

L'exploitant d'une installation autorisée après la parution des conclusions MTD met en œuvre les meilleures techniques disponibles.

Sans préjudice des dispositions de l'article L. 181-14 du code de l'environnement, l'exploitant choisit, précise et justifie dans le dossier de demande d'autorisation les meilleures techniques disponibles qu'il met en œuvre, au sein du document prévu à l'article R. 515-59 du code de l'environnement. L'installation respecte les niveaux d'émission.

L'exploitant met en œuvre des dispositions de surveillance notamment des émissions et des consommations répondant aux exigences des conclusions sur les meilleures techniques disponibles pour l'élevage intensif de volailles ou de porcs susvisés.

### **3.9.3 Déclaration des émissions polluantes**

L'exploitant déclare chaque année les émissions atmosphériques d'ammoniac provenant de chaque bâtiment d'hébergement et pour chaque catégorie animale sur le site internet mis à disposition pour le registre des émissions de polluants et des déchets dans les modalités prévues par l'arrêté du 31 janvier 2008 susvisé.

---

## **4 - SECTION INSTALLATION DE MÉTHANISATION**

---

### **4.1 CHAMP D'APPLICATION ET DÉFINITIONS**

Le présent arrêté s'applique aux installations de traitement par méthanisation de déchets non dangereux, de matières organiques ou d'effluents, soumises à autorisation au titre de la rubrique 2781, à l'exclusion des stations d'épuration urbaines.

Le présent arrêté vise à encadrer les incidences environnementales des installations susvisées. Ses dispositions s'appliquent sans préjudice des autres réglementations applicables, et notamment du règlement (CE) n° 1069/2009 du Parlement européen et du Conseil du 21 octobre 2009 établissant des règles sanitaires applicables aux sous-produits animaux et produits dérivés non destinés à la consommation humaine et abrogeant le règlement (CE) n° 1774/2002.

Pour l'application du présent arrêté, les définitions suivantes sont retenues :

Méthanisation : processus de transformation biologique anaérobie de matières organiques qui conduit à la production de biogaz et de digestat.

Installation de méthanisation : unité technique destinée spécifiquement au traitement de matières organiques par méthanisation. Elle peut être constituée de plusieurs lignes de méthanisation avec leurs équipements de réception, d'entreposage et de traitement préalable des matières, leurs systèmes d'alimentation en matières et de traitement ou d'entreposage des digestats et déchets et des eaux usées, et éventuellement leurs équipements d'épuration du biogaz.

Ligne de méthanisation : comprend un ou plusieurs digesteurs, disposés en série.

Matières : on entend par matières les déchets et les matières organiques ou effluents traités dans l'installation.

Biogaz : gaz issu de la fermentation anaérobie de matières organiques, composé pour l'essentiel de méthane et de dioxyde de carbone, et contenant notamment des traces d'hydrogène sulfuré.

Digestat : résidu brut liquide, pâteux ou solide issu de la méthanisation de matières organiques.

Effluents d'élevage : déjections liquides ou solides, fumiers, eaux de pluie ruisselant sur les aires découvertes accessibles aux animaux, jus d'ensilage et eaux usées issues de l'activité d'élevage et de ses annexes.

Matières stercoraires : contenu de l'appareil digestif d'un animal récupéré après son abattage.

Matière végétale brute : matière végétale ne présentant aucune trace de produit ou de matière non végétale ajouté postérieurement à sa récolte ou à sa collecte ; sont notamment considérés comme matières végétales brutes, au sens du présent arrêté, des végétaux ayant subi des traitements physiques ou thermiques.

Retour au sol : usage d'amendement ou de fertilisation des sols ; regroupe la destination des matières mises sur le marché et celle des déchets épandus sur terrain agricole dans le cadre d'un plan d'épandage.

## **4.2 CONCEPTION & AMÉNAGEMENT GÉNÉRAL DES INSTALLATIONS**

### **4.2.1 Implantation**

L'installation est implantée et réalisée conformément aux plans joints à la demande d'autorisation. Le plan détaillé précisant les emplacements des différents équipements et les dispositifs associés ainsi que les adaptations réalisées, est mis à jour chaque fois que nécessaire.

Le choix du site d'implantation est fait de telle manière qu'il ne porte pas atteinte à l'environnement, au paysage ou à la santé, notamment en ce qui concerne la proximité d'immeubles d'habitation ou de zones fréquentées par des tiers.

### **4.2.2 Distances d'implantation**

Sans préjudice des règlements d'urbanisme, l'installation n'est pas située dans le périmètre de protection rapproché d'un captage d'eau destinée à la consommation humaine, et l'aire ou les équipements de stockage des matières entrantes et des digestats sont distants d'au moins 35 mètres des puits et forages de captage d'eau extérieurs au site, des sources, des aqueducs en écoulement libre, de toute installation souterraine ou semi enterrée utilisée pour le stockage des eaux destinées à l'alimentation en eau potable, à des industries agroalimentaires ou à l'arrosage des cultures maraîchères ou hydroponiques ; la distance minimale aux rivages et berges des cours d'eau, égale à 35 mètres dans le cas général, peut toutefois être réduite en cas de transport par voie d'eau.

La distance entre les digesteurs et les habitations occupées par des tiers ne peut pas être inférieure à 50 mètres, à l'exception des logements occupés par des personnels de l'installation et des logements dont l'exploitant ou le fournisseur de substrats de méthanisation ou l'utilisateur de la chaleur produite a la jouissance.

Les différents composants de l'installation sont distants d'au moins 150 mètres des habitations occupées par des tiers, stades ou terrains de camping agréés ainsi que des zones destinées à l'habitation par des documents d'urbanisme opposables aux tiers, établissements recevant du public, à l'exception de ceux en lien avec la collecte ou le traitement des déchets ou des eaux usées.

La détermination de ces distances s'appuie notamment sur l'étude de dangers et l'étude d'impact.

### **4.2.3 Contrôle de l'accès à l'installation**

L'installation est ceinte d'une clôture d'une hauteur minimale de 2 mètres de manière à interdire toute entrée non autorisée à l'intérieur du site. Toutefois, pour les installations implantées sur le même site qu'une autre installation classée dont le site est déjà clôturé, l'exploitant peut justifier dans l'étude d'impact qu'une simple signalétique peut être suffisante. Un accès principal est aménagé pour les conditions normales de fonctionnement du site, tout autre accès devant être réservé à un usage secondaire ou exceptionnel. Les issues sont fermées en dehors des heures de réception des matières à traiter. Ces heures de réception sont indiquées à l'entrée de l'installation.

#### **4.2.4 Conception de l'installation**

L'installation est conçue dans l'objectif d'une optimisation de la méthanisation, de la qualité du biogaz et de la maîtrise des émissions dans l'environnement.

L'étude d'impact évalue les principaux modes de valorisation du biogaz, du digestat, les potentialités de l'installation, et justifie le choix finalement retenu.

#### **4.2.5 Capacité de l'installation**

L'installation est autorisée :

- \* pour une capacité journalière de 159 tonnes de matières entrantes par jour,
- \* pour une production de 260 Nm<sup>3</sup>/h.

Les matières autorisées sont listées dans le dossier :

- Effluents de l'élevage de porc,
- Matières végétales provenant d'exploitations agricoles,
- Déchets végétaux d'industries agro-alimentaires (pâte, pain).

#### **4.2.6 Prévention des risques d'incendie et d'explosion**

L'installation est conçue et aménagée de façon à réduire autant que faire se peut les risques d'incendie et d'explosion et à limiter toute éventuelle propagation d'un sinistre.

En cas de sinistre, les engins de secours doivent pouvoir intervenir rapidement et sous au moins deux angles différents.

Toutes les dispositions sont prises pour permettre une intervention rapide des secours et leur accès aux zones d'entreposage des matières.

L'exploitant établit un plan de lutte contre l'incendie, actualisé tous les 2 ans, comportant notamment les modalités d'alerte, les modalités d'intervention de son personnel et, le cas échéant, les modalités d'évacuation.

L'installation est dotée de moyens nécessaires d'alerte des services d'incendie et de secours ainsi que de moyens de lutte contre l'incendie appropriés aux risques et conformes aux normes en vigueur, notamment :

- d'un ou plusieurs appareils d'incendie (prises d'eau, poteaux par exemple) d'un réseau public ou privé implantés de telle sorte que tout point de la limite du stockage se trouve à moins de 100 mètres d'un appareil permettant de fournir un débit minimal de 60 m<sup>3</sup>/h pendant une durée d'au moins deux heures ;
- de robinets d'incendie armés situés à proximité des issues. Ils sont disposés de telle sorte qu'un foyer puisse être attaqué simultanément par deux lances sous deux angles différents.

À défaut de ces appareils d'incendie et robinets d'incendie armés, une réserve d'eau destinée à l'extinction est accessible en toutes circonstances à proximité du stock de matières avant traitement. Son dimensionnement et son implantation doivent avoir l'accord des services départementaux d'incendie et de secours avant la mise en service de l'installation.

L'installation est également dotée d'extincteurs répartis à l'intérieur de l'installation lorsqu'elle est couverte, sur les aires extérieures et dans les lieux présentant des risques spécifiques, à proximité des dégagements, bien visibles et facilement accessibles. Les agents d'extinction sont appropriés aux risques à combattre et compatibles avec les matières stockées.

Les moyens de lutte contre l'incendie sont capables de fonctionner efficacement quelle que soit la température de l'installation, et notamment en période de gel.

L'exploitant fait procéder à la vérification périodique et à la maintenance des matériels de sécurité et de lutte contre l'incendie conformément aux référentiels en vigueur. Les résultats des contrôles et, le cas échéant, ceux des opérations de maintenance sont consignés.

Des consignes relatives à la prévention des risques sont établies, tenues à jour et affichées dans les lieux fréquentés par le personnel. Ces consignes indiquent notamment :

- l'interdiction, en fonctionnement normal, d'apporter du feu sous quelque forme que ce soit dans les zones d'entreposage des déchets et dans les zones présentant un risque explosif visées à l'article 4.5.6 ;
- les mesures à prendre en cas de fuite de biogaz ;
- les moyens à utiliser en cas d'incendie ;
- la procédure d'alerte ;
- les procédures d'arrêt d'urgence.

#### **4.2.7 Stockage du digestat**

Les ouvrages de stockage du digestat sont dimensionnés et exploités de manière à éviter tout déversement dans le milieu naturel. Ils ont une capacité suffisante pour permettre le stockage de l'ensemble du digestat (fraction solide et fraction liquide) produit pendant une période correspondant à la plus longue période pendant laquelle son évacuation ou son traitement n'est pas possible, sauf si l'exploitant ou un prestataire dispose de capacités de stockage sur un autre site et est en mesure d'en justifier la disponibilité.

#### **4.2.8 Destruction du biogaz**

L'installation dispose d'un équipement de destruction du biogaz produit en cas d'indisponibilité temporaire des équipements de valorisation du biogaz. Cet équipement est muni d'un arrête-flammes conforme à la norme NF EN ISO n° 16852.

Dans le cas de l'utilisation d'une torchère, l'étude d'impact devra en préciser les règles d'implantation et de fonctionnement.

Dans le cas où cet équipement n'est pas présent en permanence sur le site, l'installation dispose d'une capacité permettant le stockage du biogaz produit jusqu'à la mise en service de cet équipement.

#### **4.2.9 Conditions générales d'aménagement des installations**

Sans préjudice des dispositions de l'article 4.6.2, les dispositions ci-dessous s'appliquent.

I. Sans préjudice des règlements d'urbanisme, l'exploitant adopte les dispositions suivantes, nécessaires pour prévenir les envols de poussières et matières diverses :

- les voies de circulation et aires de stationnement des véhicules sont aménagées et convenablement nettoyées ;
- les véhicules sortant de l'installation n'entraînent pas de dépôt de poussière ou de boue sur les voies de circulation. Pour cela des dispositions telles que le lavage des roues des véhicules sont prévues en cas de besoin ;
- les surfaces où cela est possible sont engazonnées ;
- des écrans de végétation sont mis en place le cas échéant.

Des dispositions équivalentes peuvent être prises en lieu et place de celles-ci.

Les poussières, gaz polluants ou odeurs sont, dans la mesure du possible, captés à la source et canalisés. Sans préjudice des règles relatives à l'hygiène et à la sécurité des travailleurs, les rejets sont conformes aux dispositions du présent arrêté.

Lorsque les stockages se font à l'air libre, il peut être nécessaire de prévoir l'humidification du stockage ou la pulvérisation d'additifs pour limiter les envols par temps sec.

II. Les canalisations de transport de fluides dangereux ou insalubres et de collecte d'effluents pollués ou susceptibles de l'être sont étanches et résistent à l'action physique et chimique des produits qu'elles sont susceptibles de contenir. Elles sont convenablement entretenues et font l'objet d'examens périodiques appropriés permettant de s'assurer de leur bon état.

Un schéma de tous les réseaux et un plan des égouts sont établis par l'exploitant, régulièrement mis à jour, notamment après chaque modification notable, et datés. Ils sont tenus à la disposition de l'inspection des installations classées ainsi que des services d'incendie et de secours.

À l'exception des cas accidentels où la sécurité des personnes ou des installations serait compromise, il est interdit d'établir des liaisons directes entre les réseaux de collecte des effluents devant subir un traitement ou être détruits et le milieu récepteur.

III. L'exploitant dispose de réserves suffisantes de produits ou matières consommables utilisés de manière courante ou occasionnelle pour assurer la protection de l'environnement tels que manches de filtre, produits de neutralisation, liquides inhibiteurs, produits absorbants.

IV. L'exploitant prend les dispositions appropriées qui permettent d'intégrer l'installation dans le paysage.

L'ensemble des installations est maintenu propre et entretenu en permanence.

Les abords de l'installation, placés sous le contrôle de l'exploitant, sont aménagés et maintenus en bon état de propreté (peinture...). Les émissaires de rejet et leur périphérie font l'objet d'un soin particulier (plantations, engazonnement...).

#### **4.2.10 Comptage du biogaz**

L'installation est équipée d'un dispositif de mesure de la quantité de biogaz produit et de la quantité de biogaz valorisé ou détruit. Ce dispositif est vérifié a minima une fois par an par un organisme compétent. Les quantités de biogaz mesurées et les résultats des vérifications sont tenus à la disposition de l'inspection des installations classées.

### **4.3 CONDITIONS D'ADMISSION DES DÉCHETS ET MATIÈRES TRAITÉS**

#### **4.3.1 Nature et origine des matières**

Les matières admises dans l'installation sont listées ci-dessous :

- Effluents de l'élevage de porcs,
- Matières végétales d'exploitations agricoles,
- Déchets végétaux d'industries agroalimentaires (pâte, pain).

Toute admission envisagée par l'exploitant de matières d'une nature ou d'une origine différentes de celles mentionnées dans l'arrêté d'autorisation est portée à la connaissance du préfet.

#### **4.3.2 Caractérisation préalable des matières**

Avant la première admission d'une matière dans son installation et en vue d'en vérifier l'admissibilité, l'exploitant demande au producteur, à la collectivité en charge de la collecte ou au détenteur une information préalable. Cette information préalable est renouvelée tous les ans et conservée au moins trois ans par l'exploitant.

L'information préalable contient a minima les éléments suivants pour la caractérisation des matières entrantes :

- source et origine de la matière ;
- données concernant sa composition, et notamment sa teneur en matière sèche et en matières organiques ;
- dans le cas de sous-produits animaux au sens du règlement (CE) n°1069-2009, indication de la catégorie correspondante et d'un éventuel traitement préalable d'hygiénisation ; l'établissement devra alors disposer de l'agrément sanitaire prévu par le règlement (CE) n° 1774-2002, et les dispositifs de traitement de ces sous-produits seront présentés au dossier ;
- son apparence (odeur, couleur, apparence physique) ;
- les conditions de son transport ;
- le code du déchet conformément à l'annexe II de l'article R. 541-8 du code de l'environnement ;
- le cas échéant, les précautions supplémentaires à prendre, notamment celles nécessaires à la prévention de la formation d'hydrogène sulfuré consécutivement au mélange de matières avec des matières déjà présentes sur le site.



L'exploitant tient en permanence à jour et à la disposition de l'inspection des installations classées le recueil des informations préalables qui lui ont été adressées et précise, le cas échéant, les motifs pour lesquels il a refusé l'admission d'une matière.

#### **4.3.3 Enregistrement lors de l'admission**

Toute admission de déchets ou de matières donne lieu à un enregistrement de :

1. Leur désignation et le code des déchets indiqué à l'annexe II de l'article R. 541-8 du code de l'environnement susvisé ;
2. La date de réception ;
3. Le tonnage ou, en cas de livraison par canalisation, le volume, évalué selon une méthode décrite et justifiée par l'exploitant ;
4. Le nom et l'adresse de l'expéditeur initial ;
5. Le cas échéant, le nom et l'adresse des installations dans lesquelles les déchets ou matières ont été préalablement entreposés, reconditionnés, transformés ou traités et leur numéro SIRET ;
6. Le nom, l'adresse du transporteur du déchet et, le cas échéant, son numéro SIREN et son numéro de récépissé délivré en application de l'article R. 541-50 du code de l'environnement ;
7. La désignation du traitement déjà appliqué au déchet ou à la matière ;
8. La date prévisionnelle de traitement des déchets ou matières ;
9. Le cas échéant, la date et le motif de refus de prise en charge, complétés de la mention de destination prévue des déchets et matières refusés.

Les registres d'admission des déchets sont conservés par l'exploitant pendant une durée minimale de dix ans en cas de retour au sol du digestat, et trois ans dans les autres cas. Ces registres sont tenus à la disposition de l'inspection des installations classées.

Les informations prévues aux points 6, 7 et 8 ci-dessus ne sont pas exigées pour les matières végétales et effluents d'élevage issus de l'exploitation qui alimente l'installation relevant de la rubrique 2781-1.

#### **4.3.4 Déchets interdits dans l'installation**

L'admission des déchets suivants est interdite :

- déchets dangereux au sens de l'article R. 541-8 du code de l'environnement susvisé ;
- sous-produits animaux de catégorie 1 tels que définis à l'article 4 du règlement (CE) n° 1774/2002 ;
- déchets contenant un ou plusieurs radionucléides dont l'activité ou la concentration ne peut être négligée du point de vue de la radioprotection.

#### **4.3.5 Réception des matières**

L'installation est équipée d'un dispositif de pesée des matières entrantes. A défaut, l'exploitant est en mesure de justifier de la masse (ou du volume, pour les matières liquides) des matières reçues lors de chaque réception, sur la base :

- des informations et estimations communiquées par le producteur de ces matières ;
- ou d'une évaluation effectuée selon une méthode spécifiée, décrite et justifiée par l'exploitant.

Toute admission de matières autres que des effluents d'élevage, des végétaux, des matières stercoraires ou des déchets d'industries agro-alimentaires fait l'objet d'un contrôle de non-radioactivité. Ce contrôle peut être effectué sur le lieu de production des déchets ; l'exploitant tient à la disposition de l'inspection des installations classées les documents justificatifs de la réalisation de ces contrôles et de leurs résultats.

#### **4.3.6 Limitation des nuisances**

1. L'installation est conçue, équipée, construite et exploitée de manière que les émissions de toutes natures soient aussi réduites que possible, et cela tant au niveau de la réception, de l'entreposage et du traitement des matières entrantes qu'à celui du stockage et du traitement du digestat et de la valorisation du biogaz.

À cet effet :

Si le délai de traitement des matières, autres que des végétaux ensilés, susceptibles de générer des nuisances à la livraison ou lors de leur entreposage est supérieur à vingt-quatre heures, l'exploitant met en place les moyens d'entreposage adaptés pour confiner et traiter les émissions.

Lors de l'admission de telles matières, leur déchargement se fait au moyen d'un dispositif qui isole celles-ci de l'extérieur ou par tout autre moyen équivalent.

Les dispositifs d'entreposage des digestats liquides sont équipés des moyens nécessaires au captage et au traitement des émissions résiduelles de biogaz et composés odorants. À défaut, l'étude d'impact justifie l'acceptabilité et l'efficacité des mesures alternatives prises par l'exploitant.

2. Les matières et effluents à traiter sont déchargés dès leur arrivée dans un dispositif de stockage étanche, conçu pour éviter tout écoulement incontrôlé d'effluents liquides.

3. La zone de déchargement est équipée des moyens permettant d'éviter tout envol de matières et de poussières à l'extérieur du site de l'installation.

#### **4.3.7 Non-mélange des digestats**

Dans les installations où plusieurs lignes de méthanisation sont exploitées, les digestats destinés à un retour au sol produits par une ligne ne sont pas mélangés avec ceux produits par d'autres lignes si leur mélange constituerait un moyen de dilution des polluants. Les documents de traçabilité permettent alors une gestion différenciée des digestats par ligne de méthanisation.

### **4.4 CONDITIONS D'EXPLOITATION**

#### **4.4.1 Formation**

Avant le premier démarrage des installations, l'exploitant et son personnel, y compris le personnel intérimaire, sont formés à la prévention des nuisances et des risques générés par le fonctionnement et la maintenance de l'installation, à la conduite à tenir en cas d'incident ou d'accident et à la mise en œuvre des moyens d'intervention.

Les formations appropriées pour satisfaire ces dispositions sont dispensées par des organismes ou des personnels compétents sélectionnés par l'exploitant. Le contenu des formations est décrit et leur adéquation aux besoins justifiée. La formation initiale mentionnée à l'alinéa précédent est délivrée à toute personne nouvellement embauchée. Elle est renouvelée selon une périodicité spécifiée par l'exploitant et validée par les organismes ou personnels compétents ayant effectué la formation initiale. Le contenu de cette formation peut être adapté pour prendre en compte notamment le retour d'expérience de l'exploitation des installations et ses éventuelles modifications.

À l'issue de chaque formation, les organismes ou personnels compétents établissent une attestation de formation précisant les coordonnées du formateur, la date de réalisation de la formation, le thème et le contenu de la formation. Cette attestation est délivrée à chaque personne ayant suivi les formations.

Avant toute intervention, les prestataires extérieurs sont sensibilisés aux risques générés par leur intervention.

L'exploitant tient à la disposition de l'inspection des installations classées les documents attestant du respect des dispositions du présent article.

#### **4.4.2 Risques de fuite de biogaz**

Les locaux et dispositifs confinés font l'objet d'une ventilation efficace et d'un contrôle de la qualité de l'air portant a minima sur la détection de CH<sub>4</sub> et de H<sub>2</sub>S avant toute intervention. Les conditions d'intervention et les mesures prises pour minimiser la gêne vis-à-vis des populations avoisinantes sont décrites dans l'étude d'impact et font l'objet de consignes spécifiques.

Les dispositifs assurant l'étanchéité des équipements susceptibles d'être à l'origine de dégagement gazeux font l'objet de vérifications régulières. Ces vérifications sont décrites dans un programme de maintenance que l'exploitant tient à la disposition de l'inspection des installations classées.

#### **4.4.3 Surveillance du procédé de méthanisation**

Chacune des lignes de méthanisation est équipée des moyens de mesure nécessaires à la surveillance du processus de méthanisation. Elles sont notamment équipées de dispositifs de mesure en continu de la température des matières en fermentation et de contrôle en continu de la pression du biogaz. L'exploitant spécifie le domaine de fonctionnement des installations pour chaque paramètre surveillé, en définit la fréquence de surveillance et spécifie le cas échéant les seuils d'alarme associés.

#### **4.4.4 Phase de démarrage des installations**

L'étanchéité du ou des digesteurs, de leurs canalisations de biogaz et des équipements de protection contre les surpressions et les sous-pressions est vérifiée avant le ou lors du démarrage et de chaque redémarrage consécutif à une intervention susceptible de porter atteinte à leur étanchéité. L'exécution du contrôle et ses résultats sont consignés.

Avant le premier démarrage de l'installation, l'exploitant informe le préfet de l'achèvement des installations par un dossier technique établissant leur conformité aux conditions fixées par le présent arrêté et par l'arrêté préfectoral d'autorisation.

#### **4.4.5 Précautions lors du démarrage**

Lors du démarrage ou du redémarrage ainsi que lors de l'arrêt ou de la vidange de tout ou partie de l'installation, l'exploitant prend les dispositions nécessaires pour limiter les risques de formation d'atmosphères explosives. Il établit une consigne spécifique pour ces phases d'exploitation. Cette consigne spécifie notamment les moyens de prévention additionnels, du point de vue du risque d'explosion, que l'exploitant met en œuvre pendant ces phases transitoires d'exploitation.

Pendant ces phases, toute opération ou intervention de nature à accentuer le risque d'explosion est interdite.

#### **4.4.6 Indisponibilités**

En cas d'indisponibilité prolongée des installations, l'exploitant évacue les matières en attente de méthanisation susceptibles de provoquer des nuisances au cours de leur entreposage vers des installations de traitement dûment autorisées.

Les dispositions de l'alinéa précédent sont mises en œuvre à partir d'un délai d'un mois d'indisponibilité, sauf accord de l'inspection des installations classées pour augmenter celui-ci.

#### **4.4.7 Bruit et vibrations**

Les émissions sonores de l'installation respectent les dispositions de l'arrêté du 23 janvier 1997 relatif à la limitation des bruits émis dans l'environnement par les installations classées pour la protection de l'environnement.

Les émissions sonores de l'installation ne sont pas à l'origine, dans les zones à émergence réglementée, d'une émergence supérieure aux valeurs admissibles définies dans le tableau suivant :

<b>Niveau de bruit ambiant existant dans les zones à émergence réglementée incluant le bruit de l'établissement</b>	<b>Émergence admissible pour la période allant de 7 heures à 22 heures sauf dimanches et jours fériés</b>	<b>Émergence admissible pour la période allant de 22 heures à 7 heures ainsi que les dimanches et jours fériés</b>
Sup. à 35 dB(A) et inf. ou égal à 45 dB(A)	6 dB(A)	4 dB(A)
Supérieur à 45 dB(A)	5 dB(A)	3 dB(A)

De plus, le niveau de bruit en limite de propriété de l'installation ne dépasse pas, lorsqu'elle est en fonctionnement, 70 dB(A) pour la période de jour et 60 dB(A) pour la période de nuit, sauf si le bruit résiduel pour la période considérée est supérieur à cette limite.

L'installation est construite, équipée et exploitée de façon que son fonctionnement ne puisse être à l'origine de vibrations mécaniques susceptibles de compromettre la santé ou la sécurité du voisinage ou de constituer une nuisance pour celui-ci.

Les vibrations émises respectent les règles techniques annexées à la circulaire n° 86-23 du 23 juillet 1986 relative aux vibrations mécaniques émises dans l'environnement par les installations classées. Les mesures sont faites selon la méthodologie définie par cette circulaire.

#### **4.4.8 Odeurs**

Pour les installations nouvelles susceptibles d'entraîner une augmentation des nuisances odorantes, l'étude d'impact inclut un état initial des odeurs perçues dans l'environnement du site selon une méthode décrite dans le dossier de demande d'autorisation. Dans un délai d'un an après la mise en service, l'exploitant procède à un nouvel état des odeurs perçues dans l'environnement selon la même méthode. Les résultats en sont transmis à l'inspection des installations classées au plus tard dans les trois mois qui suivent.

#### **4.4.9 Propreté du site**

L'ensemble du site et des voies de circulation internes au site est maintenu propre et les bâtiments et installations entretenus. Lorsqu'ils relèvent de la responsabilité de l'exploitant, les abords de l'installation, par exemple l'entrée du site ou d'éventuels émissaires de rejets, font l'objet d'une maintenance régulière.

### **4.5 PRÉVENTION DES RISQUES**

#### **4.5.1 Absence de locaux occupés dans les zones à risques**

Les planchers supérieurs des bâtiments abritant les installations de méthanisation et, le cas échéant, d'épuration, de compression, de combustion ou de stockage du biogaz ne peuvent pas accueillir de locaux habités, occupés par des tiers ou à usage de bureaux, à l'exception de locaux techniques nécessaires au fonctionnement de l'installation.

#### **4.5.2 Repérage des canalisations**

Les différentes canalisations sont repérées par des couleurs normalisées (« norme NF X 08 100 ») ou par des pictogrammes en fonction du fluide qu'elles transportent. Elles sont reportées sur le plan établi en application des dispositions de l'article 4.2.9 du présent arrêté.

#### **4.5.3 Canalisations, dispositifs d'ancrage**

Les canalisations en contact avec le biogaz sont constituées de matériaux insensibles à la corrosion par les produits soufrés ou protégés contre cette corrosion.

Les dispositifs d'ancrage des équipements de stockage du biogaz, en particulier ceux utilisant des matériaux souples, sont conçus pour maintenir l'intégrité des équipements même en cas de défaillance de l'un de ces dispositifs.

#### **4.5.4 Raccords des tuyauteries biogaz**

Les raccords des tuyauteries de biogaz sont soudés lorsqu'ils sont positionnés dans ou à proximité immédiate d'un local accueillant des personnes, autre que le local de combustion, d'épuration ou de compression. S'ils ne sont pas soudés, une détection de gaz est mise en place dans le local.

#### **4.5.5 Traitement du biogaz**

Lorsqu'il existe un dispositif d'injection d'air dans le biogaz destiné à en limiter par oxydation la teneur en H<sub>2</sub>S, ce dispositif est conçu pour prévenir le risque de formation d'une atmosphère explosive ou doté des sécurités permettant de prévenir ce risque.

#### **4.5.6 Zonage ATEX**

L'exploitant identifie les zones présentant un risque de présence d'atmosphère explosive, qui peut également se superposer à un risque toxique. Ce risque est signalé et, lorsqu'elles sont confinées, ces zones sont équipées de détecteurs de méthane ou d'alarmes.

Ces zones sont définies sans préjudice des dispositions de l'arrêté du 4 novembre 1993 complété relatif à la signalisation de sécurité et de santé au travail, du décret n° 2002-1553 du 24 décembre 2002 relatif aux dispositions concernant la prévention des explosions applicables aux lieux de travail, ainsi que de l'arrêté du 28 juillet 2003 susvisé. Elles sont reportées sur le plan des installations mentionné à l'article 4.2.1 du présent arrêté.

Le matériel implanté dans ces zones explosives est conforme aux prescriptions du décret n° 96-1010 du 19 novembre 1996 susvisé. Les installations électriques sont réalisées avec du matériel normalisé et installées conformément aux normes applicables, par des personnes compétentes et en conformité avec la réglementation ATEX en vigueur.

#### **4.5.7 Ventilation des locaux**

Sans préjudice des dispositions du code du travail, les espaces confinés et les locaux dans lesquels du biogaz pourrait s'accumuler en cas de fuite sont convenablement ventilés pour éviter la formation d'une atmosphère explosive ou nocive.

La ventilation assure en permanence, y compris en cas d'arrêt de l'installation et notamment en cas de mise en sécurité de celle-ci, un balayage de l'atmosphère du local, au minimum au moyen d'ouvertures en parties haute et basse permettant une circulation efficace de l'air ou par tout autre moyen équivalent.

#### **4.5.8 Soupape de sécurité, événement d'explosion**

Les équipements dans lesquels s'effectue le processus de méthanisation sont munis d'une soupape de respiration ne débouchant pas sur un lieu de passage, dimensionnée pour passer les débits requis, conçue et disposée pour que son bon fonctionnement ne soit entravé ni par la mousse, ni par le gel, ni par quelque obstacle que ce soit. La disponibilité de ce dispositif est vérifiée dans le cadre du programme mentionné à l'article 4.5.9 du présent arrêté et, en tout état de cause, après toute situation d'exploitation ayant conduit à sa sollicitation.

Les équipements dans lesquels s'effectue le processus de méthanisation sont dotés d'un dispositif de limitation des conséquences d'une surpression brutale tel qu'une membrane souple, un événement d'explosion ou tout autre dispositif équivalent de protection contre l'explosion défini lors d'une évaluation des risques d'explosion.

#### **4.5.9 Programme de maintenance préventive**

Un programme de maintenance préventive et de vérification périodique des canalisations, du mélangeur et des principaux équipements intéressant la sécurité (alarmes, détecteurs de gaz, injection d'air dans le biogaz...) est élaboré avant la mise en service de l'installation.

#### **4.5.10 Permis d'intervention et permis de feu**

Dans les parties de l'installation recensées comme pouvant présenter un risque d'explosion, ou présentant un risque d'incendie, tous les travaux de réparation ou d'aménagement conduisant à une augmentation de ce risque (emploi d'une flamme ou d'une source chaude, purge des circuits...) ne peuvent être effectués qu'après délivrance d'un « permis d'intervention » et le cas échéant d'un « permis de feu ». Ce permis, établi et visé par l'exploitant ou par la personne qu'il aura expressément désignée, est délivré après analyse des risques correspondants et définition des mesures de prévention. Lorsque les travaux sont effectués par une entreprise extérieure, ces documents doivent être cosignés par l'exploitant et le responsable de l'entreprise extérieure ou les personnes qu'ils auront expressément désignées.

Avant la remise en service de l'équipement ayant fait l'objet des travaux mentionnés ci-dessus, l'exploitant vérifie que le niveau de prévention des risques n'a pas été dégradé.

## **4.6 PRÉVENTION DE LA POLLUTION DE L'AIR**

### **4.6.1 Composition du biogaz**

Le rejet direct de biogaz dans l'air est interdit en fonctionnement normal.

La teneur en CH<sub>4</sub> et H<sub>2</sub>S du biogaz produit est mesurée, quotidiennement, au moyen d'un équipement contrôlé et calibré annuellement et étalonné à minima tous les trois ans par un organisme extérieur compétent.

La teneur en H<sub>2</sub>S du biogaz issu de l'installation de méthanisation en fonctionnement stabilisé à la sortie de l'installation est inférieure à 300 ppm.

## **4.7 PRÉVENTION DE LA POLLUTION DE L'EAU**

### **4.7.1 Dispositif de rétention**

L'installation est munie d'un dispositif de rétention étanche, éventuellement réalisé par talutage, d'un volume au moins égal au volume du contenu liquide de la plus grosse cuve, qui permet de retenir à l'intérieur du site le digestat ou les matières en cours de traitement en cas de débordement ou de perte d'étanchéité du digesteur ou de la cuve de stockage du digestat.

Pour les cuves enterrées, en cas d'impossibilité justifiée dans l'étude d'impact de mettre en place une cuvette de rétention, un dispositif de drainage est mis en place pour collecter les fuites éventuelles.

### **4.7.2 Prélèvements, rejets et consommation d'eau**

Les prélèvements et la consommation d'eau des installations sont régis par les dispositions des articles 14 à 17 de l'arrêté du 2 février 1998 susvisé, notamment :

- L'exploitant prend toutes les dispositions nécessaires dans la conception et l'exploitation des installations pour limiter les flux d'eau ;
- Les installations de prélèvement d'eau sont munies d'un dispositif de mesure totalisateur. Ce dispositif est relevé journalièrement si le débit prélevé est susceptible de dépasser 100 m<sup>3</sup>/j, hebdomadairement si ce débit est inférieur. Ces résultats sont portés sur un registre éventuellement informatisé ;
- En cas de raccordement, sur un réseau public ou sur un forage en nappe, l'ouvrage est équipé d'un dispositif de disconnexion.

Le sol des zones de garage, des voies de circulation desservant l'unité de méthanisation et des aires et des locaux d'entreposage ou de traitement des déchets est étanche et équipé de façon à pouvoir recueillir les eaux de lavage, les matières répandues accidentellement et les eaux d'extinction d'incendie éventuelles.

L'installation est équipée d'un bassin étanche qui doit pouvoir recueillir l'ensemble des eaux susceptibles d'être polluées lors d'un accident ou d'un incendie.

### **4.7.3 Valeurs limites de rejet dans l'eau**

Le rejet en milieu aquatique naturel des effluents aqueux issus des installations de méthanisation est aussi réduit que possible.

Valeurs limites de rejets :

- pH compris entre 5,5 et 8,5 ;
- température : 30 °C ;
- MEST : 100 mg/l ;
- DCO : 300 mg/l ;
- DBO<sub>5</sub> : 100 mg/l ;

- hydrocarbures totaux : 10 mg/l ;
- azote global : 30 mg/l ;
- phosphore total : 10 mg/l (concentrations exprimées en moyenne mensuelle) si le flux n'excède pas 40 kg/j, 2 mg/l si : 40 kg/j, flux, 80 kg/j, et 1 mg/l si le flux excède 80 kg/j.

Dans tous les cas, les rejets doivent être compatibles avec la qualité ou les objectifs de qualité des cours d'eau.

Ces dispositions ne concernent ni les eaux de ruissellement qui ne sont pas entrées en contact avec les matières à traiter ni les eaux usées domestiques.

#### **4.7.4 Points de rejet**

Les points de rejet dans le milieu aquatique naturel des effluents aqueux traités sont différents des points de rejet des eaux pluviales non souillées et sont en nombre aussi réduit que possible.

Sur chaque canalisation de rejet d'effluents est prévu un point de prélèvement d'échantillons.

### **4.8 SURVEILLANCE DES REJETS**

#### **4.8.1 Surveillance des rejets aqueux hors plan d'épandage**

L'exploitant met en place un programme de surveillance des rejets aqueux de son installation, hors rejets d'eaux pluviales non souillées en précisant la méthode retenue et la fréquence des contrôles.

Les paramètres à contrôler a minima sont : pH, température, matières en suspension et concentration en substances organiques exprimée en DCO.

Le rejet ne peut intervenir que si les valeurs limites fixées par l'arrêté préfectoral d'autorisation sont respectées.

### **4.9 GESTION DES DÉCHETS OU MATIÈRES ISSUS DE L'EXPLOITATION DE L'INSTALLATION**

#### **4.9.1 Registre de sortie**

L'exploitant tient à jour un registre des déchets ou matières sortantes mentionnant :

- la nature du déchet ou de la matière ;
- le code du déchet conformément à l'annexe II de l'article R. 541-8 du code de l'environnement, le cas échéant ;
- la date de chaque enlèvement ;
- les masses ou volumes et caractéristiques correspondantes ;
- le type de traitement prévu : épandage, traitement (compostage, séchage...) ou élimination (enfouissement, incinération, épuration...) ;
- le destinataire.

Ce registre de sortie est archivé pendant une durée minimale de 10 ans et tenu à la disposition de l'inspection des installations classées et, le cas échéant, des autorités de contrôle en charge des articles L. 255-1 à L. 255-11 du code rural.

Le cahier d'épandage tel que prévu par l'arrêté du 7 février 2005 susvisé peut tenir lieu de registre de sortie du digestat pour les installations visées par ce texte.

#### **4.9.2 plan d'épandage**

Seul le digestat présentant un intérêt pour les sols ou la nutrition des cultures et dont l'application ne porte pas atteinte, directe ou indirecte, à la santé de l'homme et des animaux, à la qualité et à l'état phytosanitaire des cultures ni à la qualité des sols et des milieux aquatiques peut être épandu.

Son épandage est mis en œuvre de telle sorte que les nuisances soient réduites au minimum.

Si le digestat est destiné à l'épandage sur terres agricoles sans être mis sur le marché en tant que matière fertilisante, il fait l'objet d'un plan d'épandage dans le respect des conditions visées ci-après, sans préjudice des dispositions de la réglementation relative aux nitrates d'origine agricole. L'épandage est alors effectué par un dispositif permettant de limiter les émissions atmosphériques d'ammoniac.

a) Dans le cas d'une unité de méthanisation ne traitant que des effluents d'élevage et des matières végétales brutes issus d'une seule exploitation agricole, les conditions d'épandage du digestat sont celles prévues par la réglementation qui s'applique à cette exploitation. Le plan d'épandage initial doit être mis à jour pour tenir compte du changement de nature de l'effluent. La méthode d'épandage est alors adaptée pour limiter les émissions atmosphériques d'ammoniac.

b) Dans le cas d'une unité de méthanisation relevant de la rubrique 2781-1 de la nomenclature des installations classées, le plan d'épandage est joint au dossier, constitué des pièces suivantes détaillées ci-après :

- une étude préalable d'épandage (cf. au point c) ;
- une carte au 1/25 000 des parcelles concernées ;
- la liste des prêteurs de terres ;
- la liste et les références des parcelles concernées.

L'épandage du digestat respecte alors les dispositions suivantes, sans préjudice des dispositions de la réglementation relative aux nitrates d'origine agricole :

a) L'exploitant tient à la disposition de l'inspection des installations classées les justificatifs des quantités totales d'azote, toutes origines confondues, apportées sur chacune des parcelles du plan d'épandage.

b) En cas de risque de dépassement des capacités de stockage des digestats, l'exploitant évalue les capacités complémentaires de stockage à mettre en place, décrit les modifications à apporter aux installations et en informe préalablement le préfet. A défaut, il identifie les installations de traitement du digestat auxquelles il peut faire appel.

c) Une étude préalable d'épandage précise l'innocuité (dans les conditions d'emploi) et l'intérêt agronomique des digestats, l'aptitude du sol à les recevoir, et le plan d'épandage détaillé ci-après. Cette étude justifie la compatibilité de l'épandage avec les contraintes environnementales recensées et avec les documents de planification existants, notamment les plans prévus à l'article L. 541-14 du code de l'environnement et les schémas d'aménagement et de gestion des eaux, prévus aux articles L. 212-1 et 3 du code de l'environnement.

L'étude préalable comprend notamment :

- la caractérisation des digestats à épandre : état physique (liquide, pâteux ou solide), traitements préalables (déshydratation, pressage, chaulage...), quantités prévisionnelles, rythme de production, valeur agronomique ;
- l'indication des doses de digestats à épandre selon les différents types de culture à fertiliser et les rendements prévisionnels des cultures ;
- la localisation, le volume et les caractéristiques des ouvrages d'entreposage ;
- la description des caractéristiques des sols, au vu d'analyses datant de moins de trois ans pour les paramètres autres que l'azote et de moins d'un an pour l'azote ;
- la description des modalités techniques de réalisation de l'épandage comprenant notamment le mode de mesure des quantités apportées à chaque parcelle ;
- la démonstration de l'adéquation entre les surfaces agricoles maîtrisées par les exploitant ou mises à sa disposition par des prêteurs de terre et les flux de digestats à épandre (productions, doses à l'hectare et temps de retour sur une même parcelle).

Dans le cas d'une installation nouvelle ou d'une modification notable des matières traitées, les données relatives aux caractéristiques des digestats et aux doses d'emploi qui figurent dans l'étude préalable du dossier sont actualisées et sont adressées au préfet au moins un mois avant le début des épandages.

Toute modification notable de la nature et de la répartition des différents déchets et effluents traités dans l'installation de méthanisation est portée avant sa réalisation à la connaissance du préfet avec les caractéristiques attendues des digestats qui en résulteront.



d) Un plan d'épandage est réalisé, constitué :

- d'une carte à une échelle minimum de 1/25 000 permettant de localiser les surfaces où l'épandage est possible compte tenu des exclusions mentionnées au point f) Règles d'épandages. Cette carte fait apparaître les contours et les numéros des unités de surface permettant de les repérer ainsi que les zones exclues à l'épandage ;
- d'un document mentionnant l'identité et l'adresse des prêteurs de terres qui ont souscrit un contrat écrit avec l'exploitant, précisant notamment les engagements et responsabilités réciproques ;
- d'un tableau référençant les surfaces repérées sur le support cartographique et indiquant, pour chaque unité, les numéros d'îlots des références PAC ou, à défaut, leurs références cadastrales, la superficie totale et la superficie épandable, ainsi que le nom de l'exploitant agricole.

Toute modification notable du plan d'épandage est portée avant sa réalisation à la connaissance du préfet au moins un mois avant l'utilisation de nouvelles parcelles ne figurant pas dans les études communiquées au préfet.

e) Programme prévisionnel d'épandage :

Un programme prévisionnel annuel d'épandage est établi, le cas échéant en accord avec les exploitants agricoles prêteurs de terres, au plus tard un mois avant le début des opérations concernées. Il inclut également les parcelles du producteur de digestats lorsque celui-ci est également exploitant agricole.

Ce programme comprend au moins :

- la liste des parcelles concernées par la campagne ainsi que la caractérisation des systèmes de culture (cultures implantées avant et après l'épandage, période d'interculture) sur ces parcelles ;
- une caractérisation des différents types de digestats (liquides, pâteux et solides) et des différents lots à épandre (quantités prévisionnelles, rythme de production ainsi qu'au moins les teneurs en azote global et azote minéral et minéralisable disponible pour la culture à fertiliser, mesurées et déterminées sur la base d'analyses datant de moins d'un an) ;
- les préconisations spécifiques d'apport des digestats (calendrier et doses d'épandage...) ;
- l'identification des personnes morales ou physiques intervenant dans la réalisation de l'épandage.

Ce programme prévisionnel est tenu à la disposition de l'inspection des installations classées. Il lui est adressé sur sa demande.

f) Règles d'épandage :

Les apports d'azote, de phosphore et de potassium toutes origines confondues, organique et minérale, sur les terres faisant l'objet d'un épandage, tiennent compte de la rotation des cultures, de la nature particulière des terrains et de leur teneur en éléments fertilisants. Pour l'azote, la fertilisation est équilibrée et correspond aux capacités exportatrices de la culture concernée. La fertilisation azotée organique est interdite sur toutes les légumineuses sauf la luzerne et les prairies d'association graminées-légumineuses.

L'épandage est effectué par enfouissement direct, par pendillards ou par un dispositif équivalent permettant de limiter les émissions atmosphériques d'ammoniac. Il est interdit :

- à moins de 50 mètres de toute habitation de tiers ou tout local habituellement occupé par des tiers, les stades ou les terrains de camping agréés, à l'exception des terrains de camping à la ferme, cette distance étant réduite à 15 mètres en cas d'enfouissement direct ;
- à moins de 50 mètres des points de prélèvement d'eau destinée à l'alimentation des collectivités humaines ou des particuliers ;
- à moins de 200 mètres des lieux publics de baignades et des plages ;
- à moins de 500 mètres en amont des piscicultures et des zones conchyliques ;
- à moins de 35 mètres des berges des cours d'eau, cette limite étant réduite à 10 mètres si une bande de 10 mètres enherbée ou boisée et ne recevant aucun intrant est implantée de façon permanente en bordure des cours d'eau ;
- sur les sols pris en masse par le gel ou enneigés, sur les sols inondés ou détrempés, sur les sols non utilisés en vue d'une production agricole ;
- sur les terrains présentant une pente supérieure à 7 % dans le cas des digestats liquides, sauf s'il est mis en place des dispositifs prévenant tout risque d'écoulement et de ruissellement vers les cours d'eau ;
- pendant les périodes de forte pluviosité.

En aucun cas la capacité d'absorption des sols ne doit être dépassée, de telle sorte que ni la stagnation prolongée sur ces sols, ni le ruissellement en dehors du champ d'épandage, ni une percolation rapide vers les nappes souterraines ne puissent se produire. Le volume de digestats liquides épandu doit être adapté à l'état hydrique des sols : il ne doit pas dépasser 50 l/m<sup>2</sup> (500 m<sup>3</sup>/ha) par épandage ni dépasser un total de 150 l/m<sup>2</sup> (1 500 m<sup>3</sup>/ha) et par an, avec un intervalle d'au moins deux semaines entre deux passages successifs.

Toute anomalie constatée sur les sols, les cultures et leur environnement lors ou à la suite de l'épandage de digestats et susceptible d'être relation avec ces épandages doit être signalée sans délai à l'inspection des installations classées.

g) Un cahier d'épandage, tenu sous la responsabilité de l'exploitant, à la disposition de l'inspection des installations classées pendant une durée de dix ans, comporte pour chacune des parcelles (ou îlots) réceptrices épandues :

- les surfaces effectivement épandues ;
- les références parcellaires ;
- les dates d'épandage et le contexte météorologique correspondant ;
- la nature des cultures ;
- les volumes et la nature de toutes les matières épandues ;
- les quantités d'azote global épandues toutes origines confondues ;
- l'identification des personnes morales ou physiques chargées des opérations d'épandage ;
- l'ensemble des résultats d'analyses pratiquées sur les sols et les matières épandues avec les dates de prélèvements et de mesures et leur localisation.

Ce cahier d'épandage est renseigné de manière inaltérable à la fin de chacune des journées au cours desquelles des épandages ont été effectués.

Lorsque les digestats sont épandus sur des parcelles mises à disposition par un prêteur de terres, un bordereau cosigné par l'exploitant et le prêteur de terre est référencé et joint au cahier d'épandage. Ce bordereau est établi au plus tard à la fin du chantier d'épandage et au moins une fois par semaine. Il comporte l'identification des parcelles réceptrices, les volumes et les quantités d'azote global épandues.

h) Abandon parcellaire :

Une analyse de sol est réalisée dans l'année qui suit l'ultime épandage sur chaque parcelle exclue du périmètre d'épandage. Cette modification du périmètre d'épandage est portée à la connaissance du préfet.

i) Dans les zones vulnérables, délimitées en application des articles R. 211-75 à R. 211-78 du code de l'environnement, les dispositions fixées par les programmes d'actions à mettre en œuvre en vue de la protection des eaux contre la pollution par les nitrates d'origine agricole prévus aux articles R. 211-80 à R. 211-83 du code de l'environnement sont applicables à l'installation.

#### **4.9.3 Déchets non valorisables**

Les matières qui ne peuvent pas être valorisées sont éliminées dans des installations aptes à les recevoir dans des conditions fixées par la réglementation en vigueur.

Les déchets produits par l'installation et la fraction indésirable susceptible d'être extraite des déchets destinés à la méthanisation sont stockés dans des conditions prévenant les risques d'accident et de pollution et évacués régulièrement vers des filières appropriées à leurs caractéristiques.

L'exploitant doit pouvoir prouver qu'il élimine tous ses déchets en conformité avec la réglementation.

#### **4.9.4 Communication des résultats d'analyses**

Les résultats des analyses prévues par le présent arrêté sont consignés dans des registres et communiqués à l'inspection des installations classées selon des modalités et une fréquence fixées par l'arrêté préfectoral d'autorisation.

## **4.10 INFORMATIONS SUR LE FONCTIONNEMENT**

### **4.10.1 Information de l'inspection des installations classées sur le fonctionnement de l'installation**

#### a) Information en cas d'accident

L'exploitant informe dans les meilleurs délais l'inspection des installations classées en cas d'accident et lui indique toutes les mesures prises à titre conservatoire.

#### b) Consignation des résultats de surveillance

Toutes les analyses exigées dans le présent arrêté sont tenues à disposition de l'inspection des installations classées.

#### c) Rapport annuel d'activité

Une fois par an, l'exploitant adresse au préfet un rapport d'activité comportant une synthèse des informations dont la communication est prévue aux a et b du présent article ainsi que, plus généralement, tout élément d'information pertinent sur le fonctionnement de l'installation dans l'année écoulée et les demandes éventuelles exprimées auprès de l'exploitant par le public. Le rapport précise également le mode de valorisation et le taux de valorisation annuel du biogaz produit. Il présente aussi le bilan des quantités de digestat produites sur l'année, le cas échéant les variations mensuelles de cette production ainsi que les quantités annuelles par destinataires.

---

## **5 - INSTALLATIONS DE PRÉLÈVEMENTS D'EAU**

---

### **Section 1 : FORAGE**

#### **5.1 CONDITIONS D'IMPLANTATION.**

##### **5.1.1 Site d'implantation**

Le site d'implantation des sondages, forages, puits, ouvrages souterrains est choisi en vue de prévenir toute surexploitation ou modification significative du niveau ou de l'écoulement de la ressource déjà affectée à la production d'eau destinée à la consommation humaine ou à d'autres usages légalement exploités ainsi que tout risque de pollution par migration des pollutions de surface ou souterraines ou mélange des différents niveaux aquifères.

Pour le choix du site et des conditions d'implantation des sondages, forages, puits, ouvrages souterrains, le déclarant prend en compte les orientations, les restrictions ou interdictions applicables à la zone concernée, en particulier dans les zones d'expansion des crues et les zones où existent :

- un schéma d'aménagement et de gestion des eaux ;
- un plan de prévention des risques naturels ;
- un périmètre de protection d'un point de prélèvement d'eau destinée à la consommation humaine ;
- un périmètre de protection des sources d'eau minérale naturelle ;
- un périmètre de protection des stockages souterrains de gaz, d'hydrocarbures ou de produits chimiques.

Il prend également en compte les informations figurant dans les inventaires départementaux des anciens sites industriels et activités de services lorsqu'ils existent.

##### **5.1.2 Distances d'implantation**

Aucun sondage, forage, puits, ouvrage souterrain, ne peut être effectué à proximité d'une installation susceptible d'altérer la qualité des eaux souterraines.

En particulier, ils ne peuvent être situés à moins de :

- 200 mètres des décharges et installations de stockage de déchets ménagers ou industriels ;
- 35 mètres des ouvrages d'assainissement collectif ou non collectif, des canalisations d'eaux usées ou transportant des matières susceptibles d'altérer la qualité des eaux souterraines ;

– 35 mètres des stockages d'hydrocarbures, de produits chimiques, de produits phytosanitaires ou autres produits susceptibles d'altérer la qualité des eaux souterraines.

Les distances mentionnées ci-dessus peuvent être réduites, sous réserve que les technologies utilisées ou les mesures de réalisation mises en œuvre procurent un niveau équivalent de protection des eaux souterraines.

## **5.2 CONDITIONS DE RÉALISATION ET D'ÉQUIPEMENT**

### **5.2.1 Déclaration préalable**

Au moins un mois avant le début des travaux, le déclarant communique au préfet par courrier, en double exemplaire, les éléments suivants, s'ils n'ont pas été fournis au moment du dépôt du dossier de déclaration :

- les dates de début et fin du chantier, le nom de la ou des entreprises retenues pour l'exécution des travaux de sondages, forages, puits, ouvrages souterrains et, sommairement, les différentes phases prévues dans le déroulement de ces travaux ;
- les références cadastrales des parcelles concernées par les travaux, les côtes précises entre lesquelles seront faites les recherches d'eau souterraine, les dispositions et techniques prévues pour réaliser et, selon les cas, équiper ou combler les sondages, forages et ouvrages souterrains ;
- les modalités envisagées pour les essais de pompage, notamment les durées, les débits prévus et les modalités de rejet des eaux pompées, et la localisation précise des piézomètres ou ouvrages voisins qui seront suivis pendant la durée des essais conformément à l'article 5.2.5 ;
- pour les sondages, forages, puits, ouvrages souterrains situés dans les périmètres de protection des captages d'eau destinée à l'alimentation humaine ou susceptibles d'intercepter plusieurs aquifères, les modalités de comblement envisagées dès lors qu'ils ne seraient pas conservés.

### **5.2.2 Organisation du chantier**

L'organisation du chantier prend en compte les risques de pollution, notamment par déversement accidentel dans les sondages, forages, puits, ouvrages souterrains. Les accès et stationnements des véhicules, les sites de stockage des hydrocarbures et autres produits susceptibles d'altérer la qualité des eaux sont choisis en vue de limiter tout risque de pollution pendant le chantier.

En vue de prévenir les risques pour l'environnement et notamment celui de pollution des eaux souterraines ou superficielles, le déclarant prend toutes les précautions nécessaires lors de la réalisation des sondages, forages, puits et ouvrages souterrains puis lors de leur exploitation par prélèvement d'eaux souterraines, notamment dans les cas suivants :

- à proximité des installations d'assainissement collectif et non collectif ;
- dans les zones humides ;
- dans les zones karstiques et les roches très solubles (sels, gypse ...) ;
- en bordure du littoral marin ou à proximité des eaux salées ;
- à proximité des ouvrages souterrains et sur les tracés des infrastructures souterraines (câbles, canalisations, tunnels ...) ;
- à proximité des digues et barrages ;
- dans les anciennes carrières ou mines à ciel ouvert remblayées et au droit des anciennes carrières et mines souterraines ;
- à proximité des anciennes décharges et autres sites ou sols pollués ;
- dans les zones à risques de mouvement de terrain et dans les zones volcaniques à proximité des circulations d'eau ou de gaz exceptionnellement chauds ou chargés en éléments.

### **5.2.3 Conception**

Le site d'implantation des sondages, forages, puits, ouvrages souterrains est choisi en vue de maîtriser l'évacuation des eaux de ruissellement et éviter toute accumulation de celles-ci dans un périmètre de 35 mètres autour des têtes des sondages, forages, puits et ouvrages souterrains.

Le soutènement, la stabilité et la sécurité des sondages, forages, puits et ouvrages souterrains, l'isolation des différentes ressources d'eau, doivent être obligatoirement assurés au moyen de cuvelages, tubages, crépines, drains et autres équipements appropriés. Les caractéristiques des matériaux tubulaires (épaisseur, résistance

à la pression, à la corrosion) doivent être appropriées à l'ouvrage, aux milieux traversés et à la qualité des eaux souterraines afin de garantir de façon durable la qualité de l'ouvrage.

Afin d'éviter les infiltrations d'eau depuis la surface, la réalisation d'un sondage, forage ou puits doit s'accompagner d'une cimentation de l'espace interannulaire, compris entre le cuvelage et les terrains forés, sur toute la partie supérieure du forage, jusqu'au niveau du terrain naturel. Cette cimentation doit être réalisée par injection sous pression par le bas durant l'exécution du forage. Un contrôle de qualité de la cimentation doit être effectué ; il comporte a minima la vérification du volume du ciment injecté. Lorsque la technologie de foration utilisée ne permet pas d'effectuer une cimentation par le bas, d'autres techniques peuvent être mises en œuvre sous réserve qu'elles assurent un niveau équivalent de protection des eaux souterraines.

Un même ouvrage ne peut en aucun cas permettre le prélèvement simultané dans plusieurs aquifères distincts superposés.

Afin d'éviter tout mélange d'eau entre les différentes formations aquifères rencontrées, lorsqu'un forage, puits, sondage ou ouvrage souterrain traverse plusieurs formations aquifères superposées, sa réalisation doit être accompagnée d'un aveuglement successif de chaque formation aquifère non exploitée par cuvelage et cimentation.

Les injections de boue de forage, le développement de l'ouvrage, par acidification ou tout autre procédé, les cimentations, obturations et autres opérations dans les sondages, forages, puits, ouvrages souterrains doivent être effectués de façon à ne pas altérer la structure géologique avoisinante et à préserver la qualité des eaux souterraines.

En vue de prévenir toute pollution du ou des milieux récepteurs, le déclarant prévoit, si nécessaire, des dispositifs de traitement, par décantation, neutralisation ou par toute autre méthode appropriée, des déblais de forage et des boues et des eaux extraites des sondages, forages, puits, ouvrages souterrains pendant le chantier et les essais de pompage. Les dispositifs de traitement sont adaptés en fonction de la sensibilité des milieux récepteurs.

Le déclarant est tenu de signaler au préfet dans les meilleurs délais tout incident ou accident susceptible de porter atteinte à la qualité des eaux souterraines, la mise en évidence d'une pollution des eaux souterraines et des sols ainsi que les premières mesures prises pour y remédier.

Lors des travaux de sondage, forage et d'affouillement, le déclarant fait établir la coupe géologique de l'ouvrage.

#### **5.2.4 Protection**

Pour les sondages, forages, puits et ouvrages souterrains qui sont conservés pour prélever à titre temporaire ou permanent des eaux souterraines ou pour effectuer leur surveillance, il est réalisé une margelle bétonnée, conçue de manière à éloigner les eaux de chacune de leur tête. Cette margelle est de 3 m<sup>2</sup> au minimum autour de chaque tête et 0,30 m de hauteur au-dessus du niveau du terrain naturel. Lorsque la tête de l'ouvrage débouche dans un local ou une chambre de comptage, cette margelle n'est pas obligatoire ; dans ce cas, le plafond du local ou de la chambre de comptage doit dépasser d'au moins 0,5 m le niveau du terrain naturel.

La tête des sondages, forages, puits et ouvrages souterrains s'élève au moins à 0,5 m au-dessus du terrain naturel ou du fond de la chambre de comptage dans lequel elle débouche. Cette hauteur minimale est ramenée à 0,2 m lorsque la tête débouche à l'intérieur d'un local. Elle est en outre cimentée sur 1 m de profondeur compté à partir du niveau du terrain naturel. En zone inondable, cette tête est rendue étanche ou est située dans un local lui-même étanche.

Un capot de fermeture ou tout autre dispositif approprié de fermeture équivalent est installé sur la tête du sondage, forage, puits ou ouvrage souterrain conservé pour prélever à titre temporaire ou permanent des eaux souterraines ou pour effectuer leur surveillance. Il doit permettre un parfait isolement du sondage, forage, puits ou ouvrage souterrain des inondations et de toute pollution par les eaux superficielles. En

dehors des périodes d'exploitation ou d'intervention, l'accès à l'intérieur du sondage, forage, puits, ouvrage souterrain est interdit par un dispositif de sécurité.

Les conditions de réalisation et d'équipement des forages, puits, sondages et ouvrages souterrains conservés pour prélever à titre temporaire ou permanent des eaux souterraines ou pour effectuer leur surveillance doivent permettre de relever le niveau statique de la nappe au minimum par sonde électrique.

Tous les sondages, forages, puits et ouvrages souterrains conservés pour prélever à titre temporaire ou permanent des eaux souterraines ou pour effectuer leur surveillance sont identifiés par une plaque mentionnant les références du récépissé de déclaration.

### **5.2.5 Pompage d'essai**

Lorsque le sondage, forage, puits ou ouvrage souterrain est réalisé en vue d'effectuer un prélèvement dans les eaux souterraines, le déclarant s'assure des capacités de production de l'ouvrage par l'exécution d'un pompage d'essai. Lorsque le débit du prélèvement envisagé est supérieur à 80 m<sup>3</sup>/h, le pompage d'essai est constitué au minimum d'un pompage de courte durée comportant trois paliers de débits croissants et d'un pompage de longue durée à un débit supérieur ou égal au débit définitif de prélèvement envisagé. La durée du pompage de longue durée ne doit pas être inférieure à 12 heures.

Le pompage d'essai doit également permettre de préciser l'influence du prélèvement sur les ouvrages voisins, et au minimum sur ceux de production d'eau destinée à la consommation humaine et ceux légalement exploités situés dans un rayon de 500 m autour du sondage, forage, puits ou ouvrage souterrain où il est effectué. Lorsque le débit du prélèvement définitif envisagé est supérieur à 80 m<sup>3</sup>/h, le déclarant suit l'influence des essais de pompage dans des forages, puits ou piézomètres situés dans un rayon de 500 m autour du sondage, forage, puits, ouvrage en cours d'essai, en au moins trois points et sous réserve de leur existence et de l'accord des propriétaires. Ce suivi peut être remplacé par le calcul théorique du rayon d'influence du prélèvement envisagé, lorsque la connaissance des caractéristiques et du fonctionnement hydrogéologique de la nappe est suffisante pour permettre au déclarant d'effectuer ce calcul.

### **5.2.6 Rapport de fin de travaux**

Dans un délai de deux mois maximum suivant la fin des travaux, le déclarant communique au préfet, en deux exemplaires, un rapport de fin des travaux comprenant :

- le déroulement général du chantier : dates des différentes opérations et difficultés et anomalies éventuellement rencontrées ;
- le nombre des sondages, forages, puits, ouvrages souterrains effectivement réalisés, en indiquant pour chacun d'eux s'ils sont ou non conservés pour la surveillance ou le prélèvement d'eaux souterraines, leur localisation précise sur un fond de carte IGN au 1/25 000, les références cadastrales de la ou les parcelles sur lesquelles ils sont implantés et, pour ceux conservés pour la surveillance des eaux souterraines ou pour effectuer un prélèvement de plus de 80 m<sup>3</sup>/h, leurs coordonnées géographiques (en Lambert II étendu), la cote de la tête du puits, forage ou ouvrage par référence au nivellement de la France et le code national BSS (Banque du sous-sol) attribué par le service géologique régional du Bureau de recherche géologique et minière (BRGM) ;
- pour chaque forage, puits, sondage, ouvrage souterrain : la coupe géologique avec indication du ou des niveaux des nappes rencontrées et la coupe technique de l'installation précisant les caractéristiques des équipements, notamment les diamètres et la nature des cuvelages ou tubages, accompagnée des conditions de réalisation (méthode et matériaux utilisés lors de la foration, volume des cimentations, profondeurs atteintes, développement effectués ...) ;
- les modalités d'équipement des ouvrages conservés pour la surveillance ou le prélèvement et le compte rendu des travaux de comblement, tel que prévu à l'article 13 pour ceux qui sont abandonnés ;
- le résultat des pompages d'essais, leur interprétation et l'évaluation de l'incidence de ces pompages sur la ressource en eau souterraine et sur les ouvrages voisins suivis conformément à l'article 5.2.5 ;
- les résultats des analyses d'eau effectuées le cas échéant.

## **5.3 - CONDITIONS DE SURVEILLANCE ET D'ABANDON.**

### **5.3.1 Surveillance**

Les forages, puits, ouvrages souterrains et les ouvrages connexes à ces derniers, utilisés pour effectuer la surveillance des eaux souterraines ou un prélèvement dans ces eaux, sont régulièrement entretenus de manière à garantir la protection de la ressource en eau souterraine, notamment vis-à-vis du risque de pollution par les eaux de surface et du mélange des eaux issues de différents systèmes aquifères, et à éviter tout gaspillage d'eau.

Les forages, puits, ouvrages souterrains utilisés pour la surveillance ou le prélèvement d'eau situés dans les périmètres de protection des captages d'eau destinée à l'alimentation humaine et ceux qui interceptent plusieurs aquifères superposés, doivent faire l'objet d'une inspection périodique, au minimum tous les dix ans, en vue de vérifier l'étanchéité de l'installation concernée et l'absence de communication entre les eaux prélevées ou surveillées et les eaux de surface ou celles d'autres formations aquifères interceptées par l'ouvrage. Cette inspection porte en particulier sur l'état et la corrosion des matériaux tubulaires (cuvelages, tubages ...). Le déclarant adresse au préfet, dans les trois mois suivant l'inspection, le compte rendu de cette inspection.

Dans les autres cas, le préfet peut, en fonction de la sensibilité de ou des aquifères concernés et après avis du CDH, prévoir une inspection périodique du forage, puits, ouvrage souterrain dont la réalisation est envisagée et en fixer la fréquence.

### **5.3.2 Abandon**

Est considéré comme abandonné tout sondage, forage, puits, ouvrage souterrain :

- pour lequel le déclarant ne souhaite pas faire les travaux de réhabilitation nécessaires, notamment à l'issue d'une inspection ;
- ou qui a été réalisé dans la phase de travaux de recherche mais qui n'a pas été destiné à l'exploitation en vue de la surveillance ou du prélèvement des eaux souterraines ;
- ou pour lequel, suite aux essais de pompage ou tout autre motif, le déclarant ne souhaite pas poursuivre son exploitation.

Tout sondage, forage, puits, ouvrage souterrain abandonné est comblé par des techniques appropriées permettant de garantir l'absence de circulation d'eau entre les différentes nappes d'eau souterraine contenues dans les formations géologiques aquifères traversées et l'absence de transfert de pollution.

Pour les forages, puits, ouvrages souterrains, situés dans les périmètres de protection des captages d'eau destinée à l'alimentation humaine ou interceptant plusieurs aquifères superposés, le déclarant communique au préfet au moins un mois avant le début des travaux, les modalités de comblement comprenant : la date prévisionnelle des travaux de comblement, l'aquifère précédemment surveillé ou exploité, une coupe géologique représentant les différents niveaux géologiques et les formations aquifères présentes au droit du sondage, forage, puits, ouvrage souterrain à combler, une coupe technique précisant les équipements en place, des informations sur l'état des cuvelages ou tubages et de la cimentation de l'ouvrage et les techniques ou méthodes qui seront utilisés pour réaliser le comblement. Dans les deux mois qui suivent la fin des travaux de comblement, le déclarant en rend compte au préfet et lui communique, le cas échéant, les éventuelles modifications par rapport au document transmis préalablement aux travaux de comblement. Cette formalité met fin aux obligations d'entretien et de surveillance de l'ouvrage.

Pour les forages, puits, ouvrages souterrains se trouvant dans les autres cas, le déclarant communique au préfet dans les deux mois qui suivent le comblement, un rapport de travaux précisant les références de l'ouvrage comblé, l'aquifère précédemment surveillé ou exploité à partir de cet ouvrage, les travaux de comblement effectués. Cette formalité met fin aux obligations d'entretien et de surveillance de l'ouvrage.

Pour les sondages, forages, puits, ouvrages souterrains qui ont été réalisés dans le cadre des travaux visés à l'article 5.2.3 et qui ne sont pas conservés pour effectuer la surveillance des eaux souterraines ou un prélèvement permanent ou temporaire dans ces eaux, le déclarant procède à leur comblement dès la fin des travaux. Leurs modalités de comblement figurent dans le rapport de fin de travaux prévu à l'article 5.2.6.

## **Section 2 : PRÉLÈVEMENTS**

### **5.4 CONDITIONS D'EXPLOITATION DES OUVRAGES ET INSTALLATIONS DE PRÉLÈVEMENT**

#### **5.4.1 Risques de pollution**

Le bénéficiaire prend toutes les dispositions nécessaires, notamment par l'installation de bacs de rétention ou d'abris étanches, en vue de prévenir tout risque de pollution des eaux par les carburants et autres produits susceptibles d'altérer la qualité des eaux issues du système de pompage et notamment les fluides de fonctionnement du moteur thermique fournissant l'énergie nécessaire au pompage, s'il y a lieu.

Lorsque les ouvrages ou installations de prélèvement sont situés en zone fréquemment inondable et qu'ils sont fixes ou que des prélèvements sont susceptibles d'être effectués lors de périodes de crues, le bénéficiaire prend les dispositions nécessaires afin que les réserves de carburant et autres produits susceptibles d'altérer la qualité des eaux issues du système de pompage, en particulier les fluides de fonctionnement du moteur thermique fournissant l'énergie nécessaire au pompage, soient situés hors d'atteinte des eaux ou stockés dans un réservoir étanche ou évacués préalablement en cas de survenue de la crue.

Chaque installation de prélèvement doit permettre le prélèvement d'échantillons d'eau brute.

Le bénéficiaire surveille régulièrement les opérations de prélèvements par pompage ou dérivation, drainage ou tout autre procédé. Il s'assure de l'entretien régulier des forages, puits, ouvrages souterrains et ouvrages et installations de surface utilisés pour les prélèvements de manière à garantir la protection de la ressource en eau superficielle et souterraine.

Tout incident ou accident ayant porté ou susceptible de porter atteinte à la qualité des eaux ou à leur gestion quantitative et les premières mesures prises pour y remédier sont déclarés au préfet par le bénéficiaire de l'autorisation dans les meilleurs délais.

Sans préjudice des mesures que peut prescrire le préfet, le bénéficiaire de l'autorisation doit prendre ou faire prendre toutes mesures utiles pour mettre fin à la cause de l'incident ou l'accident portant atteinte au milieu aquatique, pour évaluer leurs conséquences et y remédier.

#### **5.4.2 Débit et volume maximum**

La ou les valeurs du débit instantané et du volume annuel maximum prélevables et les périodes de prélèvement sont déterminées en tenant compte des intérêts mentionnés à l'article L. 211-2 du code de l'environnement. Elles doivent en particulier :

- permettre de prévenir toute surexploitation significative ou dégradation de la ressource déjà affectée à la production d'eau destinée à la consommation humaine ou à d'autres usages régulièrement exploités ;
- respecter les orientations, restrictions ou interdictions applicables dans les zones d'expansion des crues et les zones concernées par un plan de prévention des risques naturels, un périmètre de protection d'un point de prélèvement d'eau destinée à la consommation humaine, un périmètre de protection des sources d'eaux minérale naturelle, un périmètre de protection des stockages souterrains ;
- pour les prélèvements dans les eaux de surface : permettre le maintien en permanence de la vie, la circulation, la reproduction des espèces piscicoles qui peuplent le cours d'eau et ne pas porter atteinte aux milieux aquatiques et zones humides en relation avec le cours d'eau concerné par le prélèvement ;
- pour les prélèvements dans les eaux souterraines : ne pas entraîner un rabattement significatif de la nappe où s'effectue le prélèvement pouvant provoquer une remontée du biseau salé, une migration de polluants, un déséquilibre des cours d'eau, milieux aquatiques et zones humides alimentés par cette nappe.

Cette ou ces valeurs du débit et du volume doivent par ailleurs être compatibles avec les dispositions du schéma directeur d'aménagement et de gestion des eaux et du ou des schémas d'aménagement et de gestion des eaux concernant la zone où s'effectue le ou les prélèvements s'ils existent.



### **5.4.3 Dispositions temporaires**

Le préfet peut, sans que le bénéficiaire de l'autorisation puisse s'y opposer ou solliciter une quelconque indemnité, réduire ou suspendre temporairement le prélèvement dans le cadre des mesures prises au titre du décret n° 92-1041 du 24 septembre 1992 relatif à la limitation ou à la suspension provisoire des usages de l'eau.

### **5.4.4 Limitation des pertes**

Les ouvrages et installations de prélèvement d'eau doivent être conçus de façon à éviter le gaspillage d'eau. À ce titre, le bénéficiaire prend, si nécessaire, des dispositions pour limiter les pertes des ouvrages de dérivation, des réseaux et installations alimentés par le prélèvement dont il a la charge. Des dispositions particulières peuvent être fixées à cet effet par l'arrêté d'autorisation.

## **5.5 CONDITIONS DE SUIVI ET SURVEILLANCE DES PRÉLÈVEMENTS.**

### **5.5.1 Dispositif de mesure**

Chaque ouvrage et installation de prélèvement est équipé de moyens de mesure ou d'évaluation appropriés du volume prélevé et d'un système permettant d'afficher en permanence ou pendant toute la période de prélèvement, pour les prélèvements saisonniers, les références de l'arrêté préfectoral d'autorisation accompagnées, s'il s'agit d'un arrêté collectif, de l'identification du bénéficiaire. Lorsque l'arrêté d'autorisation prévoit plusieurs points de prélèvement dans une même ressource au profit d'un même pétitionnaire et si ces prélèvements sont effectués au moyen d'une seule pompe ou convergent vers un réseau unique, il peut être installé un seul dispositif de mesure après la pompe ou à l'entrée du réseau afin de mesurer le volume total prélevé.

Toute modification ou tout changement de type de moyen de mesure ou d'évaluation par un autre doit être préalablement porté à la connaissance du préfet. Celui-ci peut, après avis du conseil départemental de l'environnement et des risques sanitaires et technologiques, par arrêté motivé, demander la mise en place de moyens ou prescriptions complémentaires.

Lorsque le prélèvement d'eau est effectué par pompage dans un cours d'eau, sa nappe d'accompagnement, un plan d'eau ou un canal alimenté par ce cours d'eau ou cette nappe ou dans les eaux souterraines, l'installation de pompage doit être équipée d'un compteur volumétrique. Ce compteur volumétrique est choisi en tenant compte de la qualité de l'eau prélevée et des conditions d'exploitation de l'installation ou de l'ouvrage, notamment le débit moyen et maximum de prélèvement et la pression du réseau à l'aval de l'installation de pompage. Le choix et les conditions de montage du compteur doivent permettre de garantir la précision des volumes mesurés. Les compteurs volumétriques équipés d'un système de remise à zéro sont interdits. Un dispositif de mesure en continu des volumes autre que le compteur volumétrique peut être accepté dès lors que le pétitionnaire démontre sur la base d'une tierce expertise que ce dispositif apporte les mêmes garanties qu'un compteur volumétrique en terme de représentativité, précision et stabilité de la mesure. Ce dispositif doit être infalsifiable et doit permettre de connaître également le volume cumulé du prélèvement.

Les moyens de mesure et d'évaluation du volume prélevé doivent être régulièrement entretenus, contrôlés et, si nécessaire, remplacés, de façon à fournir en permanence une information fiable. L'arrêté d'autorisation pourra prescrire, en tant que de besoin, la fréquence de contrôle ou de remplacement de ces moyens.

### **5.5.2 Enregistrements**

Le bénéficiaire de l'autorisation consigne sur un registre ou cahier, les éléments du suivi de l'exploitation de l'ouvrage ou de l'installation de prélèvement ci-après :

- les volumes prélevés mensuellement et annuellement et le relevé de l'index du compteur volumétrique à la fin de chaque année civile ou de chaque campagne de prélèvement dans le cas de prélèvement saisonnier ;
- les incidents survenus au niveau de l'exploitation et, selon le cas, au niveau de la mesure des volumes prélevés ou du suivi des grandeurs caractéristiques ;
- les entretiens, contrôles et remplacements des moyens de mesure et d'évaluation.

Le préfet peut, par arrêté, fixer des modalités ou des dates d'enregistrement particulières ainsi qu'une augmentation de la fréquence d'enregistrement, pendant les périodes sensibles pour l'état des ressources en eau et des milieux aquatiques.

Ce registre est tenu à la disposition des agents du contrôle ; les données qu'il contient doivent être conservées 3 ans par le pétitionnaire.

## **5.6 CONDITIONS D'ARRÊT D'EXPLOITATION DES OUVRAGES ET INSTALLATIONS DE PRÉLÈVEMENT**

### **5.6.1 Arrêt d'exploitation**

En dehors des périodes d'exploitation et en cas de délaissement provisoire, les installations et ouvrages de prélèvement sont soigneusement fermés ou mis hors service afin d'éviter tout mélange ou pollution des eaux par la mise en communication des eaux de surface et notamment de ruissellement. Les carburants nécessaires au pompage et autres produits susceptibles d'altérer la qualité des eaux sont évacués du site ou confinés dans un local étanche.

### **5.6.2 Cessation définitive**

En cas de cessation définitive des prélèvements, le bénéficiaire de l'autorisation en fait la déclaration auprès du préfet au plus tard dans le mois suivant la décision de cessation définitive des prélèvements.

Dans ce cas, tous les carburants et autres produits susceptibles d'altérer la qualité des eaux, les pompes et leurs accessoires sont définitivement évacués du site de prélèvement.

Les travaux prévus pour la remise en état des lieux sont portés à la connaissance du préfet un mois avant leur démarrage. Ces travaux sont réalisés dans le respect des éléments mentionnés à l'article L. 211-1 du code de l'environnement et, lorsqu'il s'agit d'un prélèvement dans les eaux souterraines, conformément aux prescriptions générales applicables aux sondages, forages, puits et ouvrages souterrains soumis à déclaration au titre de la rubrique 1.1.1.0.

---

## **6 - CONDITIONS PARTICULIÈRES APPLICABLES À CERTAINES INSTALLATIONS DE L'ÉTABLISSEMENT**

---

### **6.1 DISPOSITIONS PARTICULIÈRES APPLICABLES À LA RUBRIQUE 4331(D)**

Les prescriptions de l'arrêté ministériel du 22/12/2008, ou de tout texte s'y substituant, relatif aux installations soumises à déclaration au titre de la rubrique 4331 s'appliquent.

---

## **7 - DÉLAIS ET VOIES DE RECOURS-PUBLICITÉ-EXÉCUTION**

---

### **7.1 DÉLAIS ET VOIES DE RECOURS**

Le présent arrêté est soumis à un contentieux de pleine juridiction.

Il peut être déféré auprès du Tribunal administratif d'Orléans :

1° Par l'exploitant, dans un délai de deux mois à compter du jour de notification du présent arrêté ;

2° Par les tiers intéressés en raison des inconvénients ou des dangers pour les intérêts mentionnés à l'article L. 181-3, dans un délai de quatre mois à compter de :

- a) L'affichage en mairie dans les conditions prévues au 2° de l'article R. 181-44 ;
- b) La publication de la décision sur le site internet de la préfecture prévue au 4° du même article.

Le délai court à compter de la dernière formalité accomplie. Si l'affichage constitue cette dernière formalité, le délai court à compter du premier jour d'affichage de la décision.

Les décisions mentionnées au premier alinéa peuvent faire l'objet d'un recours gracieux ou hiérarchique dans le délai de deux mois.

Ce recours administratif prolonge de deux mois les délais mentionnés aux 1° et 2°.

## 7.2 PUBLICITÉ

Conformément aux dispositions de l'article R. 181-44 du code de l'environnement :

- Une copie de l'arrêté d'autorisation environnementale est déposée à la mairie de Moulins-sur-Yèvre et peut y être consultée ;
- Un extrait de ces arrêtés est affiché à la mairie de Moulins-sur-Yèvre pendant une durée minimum d'un mois ; procès-verbal de l'accomplissement de cette formalité est dressé par les soins du maire ;
- L'arrêté est adressé à chaque conseil municipal et aux autres autorités locales ayant été consultées en application de l'article R. 181-38, à savoir : Nohant-en-Goût, Savigny-en-Septaine et Osmoy ;
- L'arrêté est publié sur le site internet des services de l'État dans le Cher pendant une durée minimale de quatre mois.

## 7.3 EXÉCUTION

La secrétaire générale de la préfecture du Cher, le directeur départemental de la cohésion sociale et de la protection des populations, et l'inspection des installations classées pour la protection de l'environnement sont chargés chacun en ce qui le concerne, de l'exécution du présent arrêté dont une copie sera adressée au Maire de Moulins-sur-Yèvre et à la société Le Préau.

Bourges, le 6 janvier 2020

La préfète,

*signé*

Catherine FERRIER

### **ANNEXE : plan d'épandage « de secours » :**

- carte n°4 : carte d'aptitude à l'épandage/1
- carte n°4 : carte d'aptitude à l'épandage/2
- tableau n°6 : aptitude des sols à l'épandage



**carte n°4 : carte d'aptitude à l'épandage**

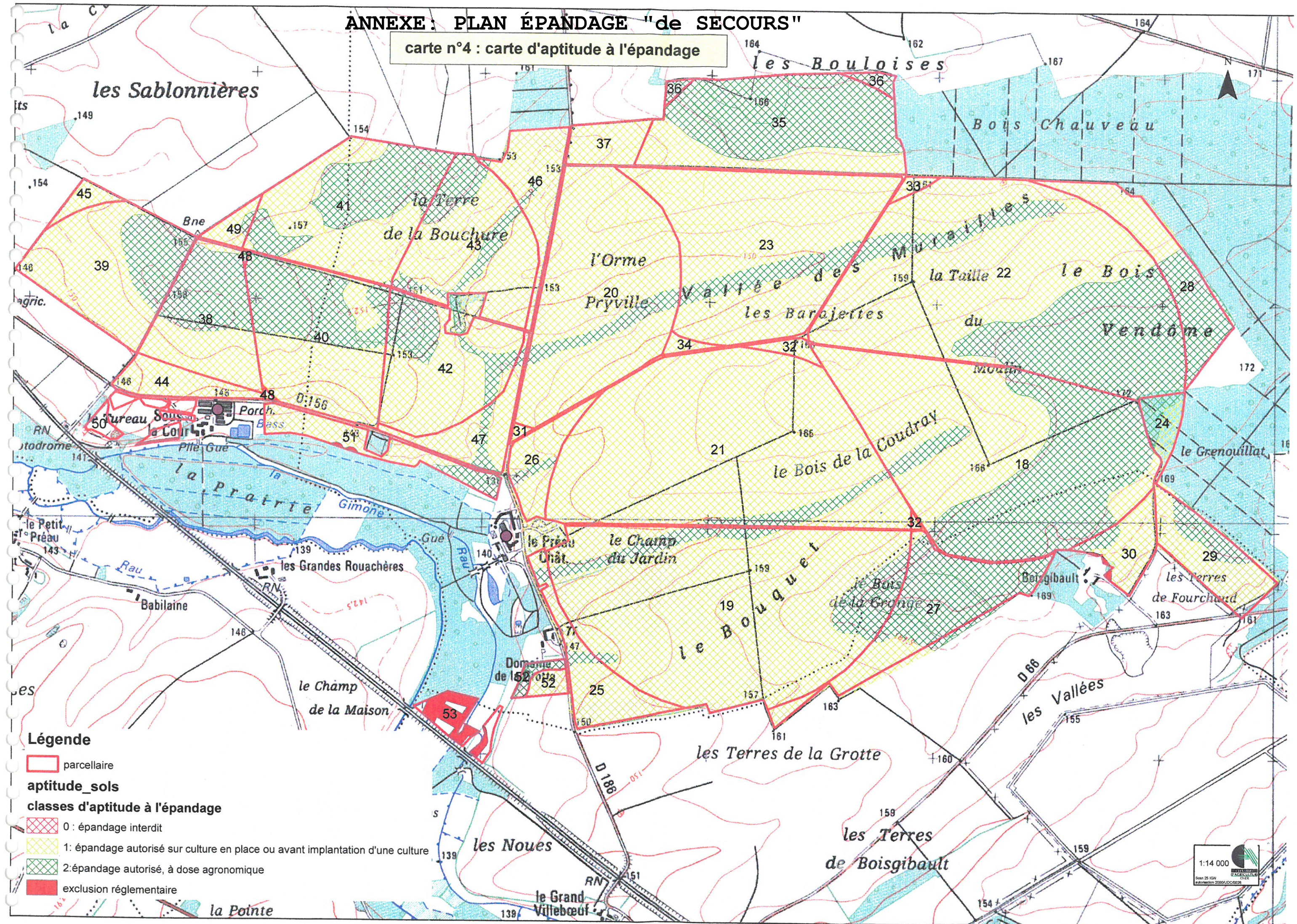



carte n°4 : carte d'aptitude à l'épandage

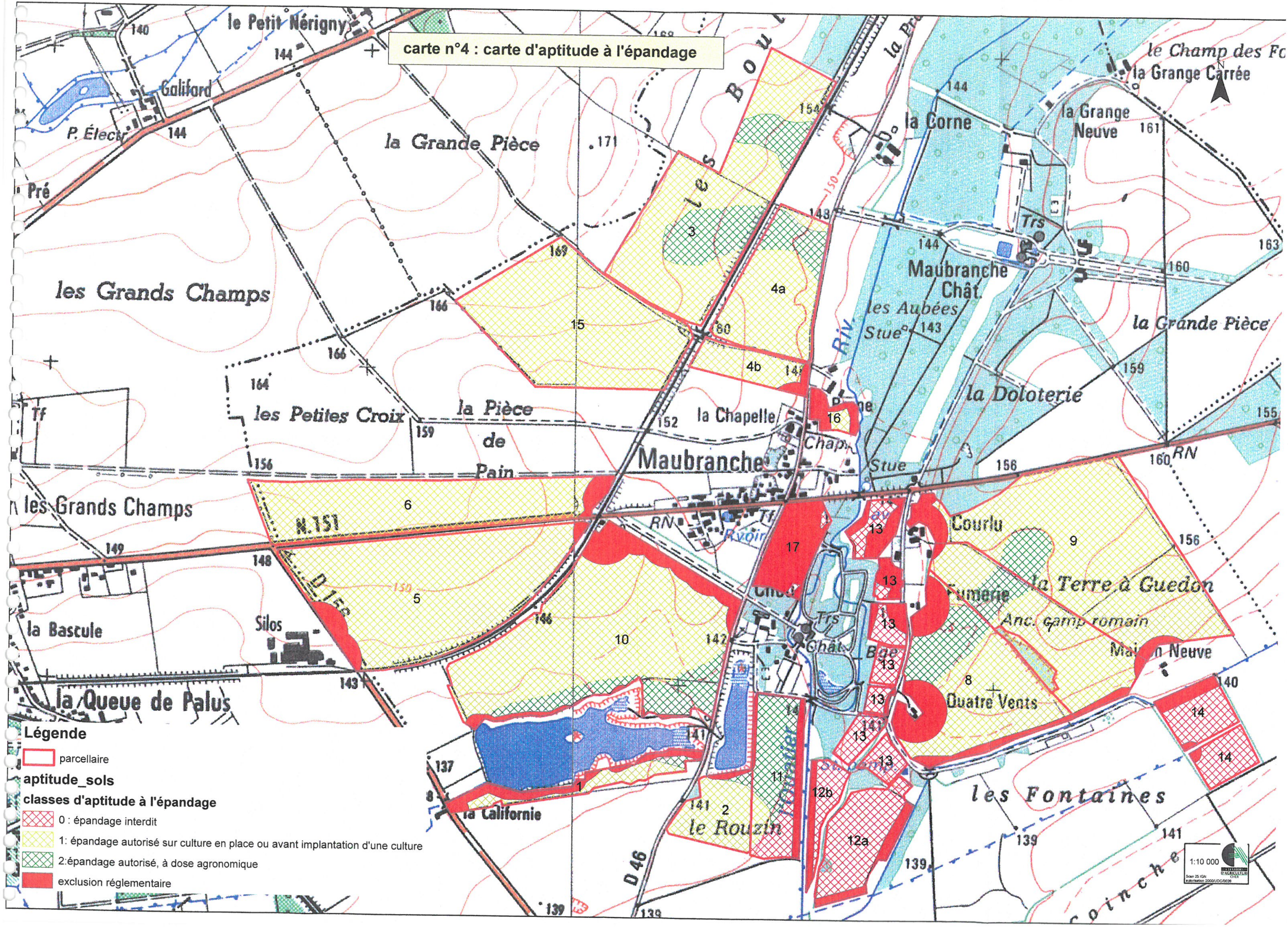



**TABLEAU N°6 : APTITUDE DES SOLS A L'EPANDAGE**

<b>Préau</b> Parcelle	N°carte	Surface	Aptitude			Surface apte en ha
			0	1	2	
bois la coudraye 1	18	92,5	0	47	45,5	92,5
la Grotte pivot	19	102,62	0	86,62	16	102,62
la vigne aux grues	20	55,21	0	55,21	0	55,21
l'orme pryville pivot 1	21	96,98	0	96,98	0	96,98
la vallée des murailles pivot 1	22	116,25	0	74,25	42	116,25
le prieuré	23	59,32	0	52,42	6,9	59,32
Le grenouillat défrichage	24	5,92	0	3,82	2,1	5,92
la Grotte petite terre	25	11,82	0	10,72	1,1	11,82
l'orme pryville 2	26	8,07	0	7,17	0,9	8,07
La grotte grosse terre	27	24	0	5,5	18,5	24
vallée des murailles 2	28	11,55	0	2,75	8,8	11,55
champ martin	29	11,4	0	7,6	3,8	11,4
bois la coudraye 2	30	6,57	0,1	5,27	1,2	6,47
la vigne aux grues	31	0,89	0	0,89	0	0,89
l'orme pryville 1	32	2,12	0	2,12	0	2,12
la vallée des murailles 1	33	1,05	0	1,05	0	1,05
le prieuré	34	2,14	0	2,14	0	2,14
la renardière pivot 1	35	42,9	0	12,3	30,6	42,9
la renardière 1	36	2,5	0	0	2,5	2,5
la renardière 2	37	5,6	0	5,6	0	5,6
le borin	38	23,41	0	11,81	11,6	23,41
les jésuites	39	29,67	0	21,07	8,6	29,67
la garenne du boucher	40	35,03	0	18,33	16,7	35,03
le crot maçon	41	37,8	0	20,3	17,5	37,8
le crot quinquin	42	27,98	0	19,78	8,2	27,98
terre de la bouchure	43	30,49	0	22,29	8,2	30,49
le borin	44	6,61	0	6,61	0	6,61
les jésuites	45	2,98	0	2,98	0	2,98
terre de la bouchure	46	11,08	0	10,48	0,6	11,08
le crot quinquin	47	9,05	0	7,25	1,8	9,05
la garenne du boucher	48	0,6	0	0,4	0,2	0,6
le crot maçon	49	2,78	0	2,2	0,58	2,78
Le tureau 7 parcelles jachère	50	3,39	3,39	0	0	0
sous la cour	51	9,63	0,1	7,53	2	9,53
la ligne	52	3,3	0	3,25	0,05	3,3
près de la Grotte	53	4,9	4,9	0	0	0
<b>Total LE PREAU</b>		<b>898,11</b>	<b>8,49</b>	<b>633,69</b>	<b>255,93</b>	<b>889,62</b>

<b>Sablère</b> Parcelle	N°carte	Surface	Aptitude			Surface apte en ha
			0	1	2	
la potence	3	24,69	0	17,89	6,8	24,69
la terre de flin 1	4a	11,68	0	9,38	2,3	11,68
le montauban	15	21,71	0	21,71	0	21,71
la pièce de pain	6	17,3	0,7	16,6		16,6
leroux	17	4	3	1	0	1
la brune	16	1,5	1	0,5	0	0,5
les carrières	1	4,3	1,8	1,9	0,6	2,5
la terre de chou	10	34,5	3,9	25	5,6	30,6
les petites croix	5	28,2	1,4	26,8		26,8
Le rozin coté route	2	4,8	0,2	4,3	0,3	4,6
le rozin coté rivière	11	8,5	3,8	0,1	4,7	4,7
le pré du parc N°1	13	3,4	3,4	0	0	0
maisons neuves	14	6,5	6,5	0	0	0
L'anglas 1	12a	7,08	7,08	0	0	0
les monts 2	7	13,7	0,6	11,2	1,9	13,1
le courlu	9	30,5	1,5	26,9	2,1	29
les monts 1	8	19,2	4,8	9,5	4,9	14,4
la terre de flin 2	4b	3,42	0,4	3,02	0	3,02
le pré du parc N°2	13	2,6	2,6	0	0	0
le pré du parc N°3	13	0,62	0,62	0	0	0
le pré du parc N°4	13	1,4	1,4	0	0	0
le pré du parc N°5	13	1,5	1,5	0	0	0
L'anglas 2	12b	2,9	2,9	0	0	0
<b>Total LA SABLIERE</b>		<b>254</b>	<b>49,1</b>	<b>175,8</b>	<b>29,2</b>	<b>204,9</b>
<b>Total PREAU + SABLIERE</b>		<b>1152,11</b>	<b>57,59</b>	<b>809,29</b>	<b>285,23</b>	<b>1094,52</b>